EL DIARIO PALENTINO

VIERNES 25 MARZO 1983

EL DIA DE PALENCIA

Depósito legal: P-2-1958)
Razón Social: «El Diario Palentino - El Día de Palencia, S. L.». Mayor, 67
(Franqueo Concertado)

Director: JOSE MARIA RUIZ DE GOPEGUI Y SANTOYO

Teléfonos: Dirección y Redacción: 744822. Anuncios y Suscripciones: 74 04 17. Administración: 74 02 58
Mayor, 67
Apartado de Correos, 17

N.º REFUNDIDO 12.982
Fundado en 1882 y 1890

30 PESETAS

Los Reyes de Suecia finalizan, en Sevilla, su visita a España

SEVILLA. — SS. MM. los Reyes de Suecia, Carlos Gustavo y Silvia, llegaron ayer al aeropuerto de San Pablo (Sevilla), donde fueron recibidos por el presidente de la Junta de Andalucía, Rafael Escuredo, a quien vemos presentando a las autoridades locales. Desde Sevilla los monarcas suecos han emprendido, hoy, viaje de regreso a su país, vía Madrid. (Telefoto EFE)

El viaje de ALFONSO GUERRA por ARGELIA

ARGEL. — El vicepresidente del Gobierno, Alfonso Guerra, acompañado del ministro argelino de Industria, señor Kasdi Merbah, recorre el mercado de Beni-Yezguene. (Telefoto P-4)

CONFLICTIVIDAD LABORAL

- HUELGA DE HOSTELERIA EN SEVILLA PARA LA SEMANA SANTA
- OCUPADA LA BOLSA DE BILBAO
- AMENAZA DE VOLAR UNA MINA

(Páginas 17 y 20)

CONVERSACIONES DE DEFENSA

MADRID. — El ministro de Defensa, Narcís Serra, y su colega norteamericano, Caspar Weinberger, se dirigen al despacho del titular español, en el Palacio de Buenavista, donde ayer tuvieron una reunión. — (Foto EFE)

ATENTADO en Oyarzun

Un policía nacional muerto y varios heridos

(Página 20)

M.C.D.2022

Dictario

Sábado, 26 de marzo de 1983
Ss. Braulio, Ludgero, Félix, Teodoro, obs.; Serapión, pb.; Irineo, dc.; Quiliano, erm.; Ammonio, Pedro, Marciano, Jovino, Tecla y Casiano, Montano y Máxima, Cuadrado, Teodosio, Manuel, Eutiquio, Castulo, Guillermo, mrs.; Basilio, anacoreta; Gobano, abad.
Misa: De Feria.

Sale el sol a las 7,10 h. y se pone a las 19,32 h. Sale la luna a las 16,54 h. y se pone a las 6,11 h. Luna llena el 28.

REFRAN: Marzo frío, ensancha el sillo.

EFEMERIDES

1458: El Marqués de Santillana recibe sepultura en el convento de San Francisco, en Guadalajara.

1566: Muere el compositor y organista Antonio de Cabezón, denominado "el Bach español del siglo XVI".

1712: Un terremoto destruye las ciudades de Caracas, La Guaira y San Felipe de las ellas situadas en territorio de la actual Venezuela.

1827: Muere en Viena el compositor alemán Ludwig Beethoven, uno de los grandes maestros del arte musical de occidente.

1845: España reconoce a Venezuela como nación soberana e independiente.

1848: Conato de levantamiento en Madrid. El Gobierno de Narváez ordenó la prisión de varios militares y políticos.

1871: Nace en Utrera (Sevilla) el dramaturgo Serafín Alvarez Quintero que escribió siempre en colaboración con su hermano Joaquín.

1899: El arqueólogo alemán Robert Wodewey descubre las murallas de la antigua Babilonia.

1901: Se funda en Bilbao el Banco de Vizcaya.

1907: Las tropas nicaragüenses ocasionan una derrota a las de Honduras y El Salvador.

1913: Guerra en Los Balcanes: los búlgaros asaltan y toman la ciudad de Andrianópolis a los turcos.

1923: Muere en París la actriz de teatro Sarah Bernard.

1925: Llegan a Madrid procedentes de Riga, los restos mortales del escritor granadino Angel Gavinet.

1929: El avión español "Jesús del Gran Poder", pilotado por los capitanes Ignacio Jiménez Martínez y Francisco Iglesias Brage aterriza en Bahía (Brasil), tras realizar un vuelo sobre el Atlántico de 6.745 kilómetros.

1932: En el Teatro Calderón, de Madrid, se estrena la zarzuela "Luisa Fernanda", del maestro Moreno Torroba.

1956: Independencia de Túnez.

CINE DONSANTIAGO

Cristopher Reeve (Superman) y Michael Caine, en un film en el que quedará atrapado desde las primeras secuencias.

«LA TRAMPA DE LA MUERTE»

Mayores de 16 años.

CINE REY DON SANCHO

La última producción española, Ana Obregón, en:

«FREDY, EL CROUPIER»

Mayores de 16 años.

TEATRO PRINCIPAL

Ultimo día

«LA GRAN JUERGA»

Mañana

Una película que ha marcado una época:

«QUE GOZADA DE DIVORCIO»

¡Divertidísima!

Mayores de 18 años.

CINE ORTEGA

5, 8 y 10,45.

Tolerada.

«HANDY PANKY (UNA FUGA MUY CHIFLADA)»

A veces la tragedia produce carcajadas.

CINE AVENIDA

5, 8 y 10,45.

Mayores de 16 años.

«PASAJE PARA UN COCHE FUNEBRE»

La puerta entre la vida y la muerte ahora está abierta...

PROYECCIONES

Continua desde las 4.

Mayores de 18 años.

Clasificado «S»

«PUENTE DE INVIERNO»

Y

«LOS AMORES HUMEDOS DE PATRIZIA»

FARMACIAS DE GUARDIA

Viernes, 25: Don José María Fernández Nieto (Mayor, 40) y doña María del Carmen Gutiérrez Martín (María de Molina, 12).

Sábado, 26: Don Isidoro de Fuentes Fenech (Lope de Vega, 7) y doña Regina García Toral (Avda. Valladolid, 24).

Domingo, 27: D. Agricio Herrero Godos (Mayor, 26) y doña María del Carmen E. Aller García (Avda. Cardenal Cisneros, 29).

Servicio nocturno: Todos los días, desde las 10'30 de la noche a las 9'30 de la mañana: D. José María Fernández Nieto (Mayor, 40).

CUPON PRO-CIEGOS

En el sorteo celebrado el día 24 de marzo, ha resultado premiado con 6.250 pesetas el número

344

Con 625 pesetas, todos los números terminados en 44

CLINICA DENTAL

DR. ZOREDA AGUADO

c/. Conde Vallellano, n.º 5, 1.º C *Tlfno. 72 99 37*

(Junto a plaza San Lázaro)

Programa de TVE

DIA 25

PRIMERA CADENA

18,30: EL PAJARO LOCO
19,00: LA OTRA CARA DEL DEPORTE
19,30: UN MUNDO FELIZ «Novatores». Dirección: Felipe Mellizo.
20,00: ESPACIO XX Dirección: Eduardo Marco.
20,30: MAS VALE PREVENIR «Ciática».
21,00: TELEDIARIO Segunda edición.
21,35: UN, DOS, TRES...
23,00: EL BUEN SOLDADO Intérpretes: Robin Ellis, Susan Fleetwood, Vickey Turner, Elizabeth Garvie. Basada en la novela de Ford Madox Ford. La historia se sitúa en una pequeña ciudad balneario alemán llamada Bad Nauheim y concierne a dos parejas, los ingleses Ashburnham y los americanos Dowell. Su relación educada y superficial encubre una intriga tormentosa que abarca varios años. Como centro de intriga están dos caracteres opuestos: el cínico y egoísta Edward Ashburnham capaz de confundir a la gente y a los hechos a su voluntad para conseguir sus propósitos, y el inocente John Dowell a través de cuyos ojos se va desdoblando esta tragedia.
00,50: TELEDIARIO Ultima edición.
01,10: TESTIMONIO
01,15: DESPEDIDA Y CIERRE.

U. H. F.

15,15: CARTA DE AJUSTE Zarzuela: «El pájaro azul», López Monís y Rafael Millán.
15,28: APERTURA Y PRESENTACION
15,30: LOS DIARIOS DE NEPTUNO «Amables monstruos del abismo».
17,00: HARRY LANGDON «El autoestopista».
17,20: DIBUJOS ANIMADOS
17,30: LA ABEJA MAYA
18,20: LOS RIVALES DE SHERLOCK HOLMES «El caso del testigo desaparecido».
19,15: INFORMATIVO
19,30: RETRATOS DEL PODER «Isabel II de Inglaterra».
20,00: LA CLAVE Presentación. Largometraje. Coloquio.
00,15: DESPEDIDA Y CIERRE

DIA 26

PRIMERA CADENA

10,15: CARTA DE AJUSTE Alan Stivel. «Una jornada en casa».
10,29: APERTURA Y PRESENTACION
10,30: PISTA LIBRE «Cincuenta menos uno».
12,30: CONCIERTO
13,30: MIRAR UN CUADRO El pintor José Caballero ha elegido el cuadro de Goya «Visión Fantástica».
14,00: REVISTA DE TOROS
14,30: BIBLIOTECA NACIONAL «España como problema». (I). Fernando Sánchez Dragó entrevista a Gonzalo Torrente Ballester, José Luis Abellán, Ernesto Giménez, José María Jover y Jiménez Losantos.
15,00: NOTICIAS
15,35: D'ARTACAN «El falso Conde de Rochefort».
16,05: PRIMERA SESION «El hijo de rostro pálido». 1952. Dirección: Frank Tashlin. Intérpretes: Bob Hope, Roy Rogers, Jane Russell, Douglas Drumbrille, Trigger.
18,00: EL LOCO MUNDO DE LOS PAYASOS
18,30: LA PANTERA ROSA «Bananas rosa».
19,00: USTED, POR EJEMPLO «De espaldas al campo».
20,00: NOTICIAS
20,25: FUTBOL Desde el Estadio Nou Camp, partido de fútbol del Campeonato Nacional de liga, Primera División, entre los equipos Barcelona-Real Madrid.
22,30: INFORME SEMANAL Programa conmemorativo del Décimo Aniversario de Informe Semanal.
23,10: SABADO CINE. «Ipcress». 1965. Dirección: Sidney J. Furie. Intérpretes: Michael Caine, Nigel Green, Guy Doleman, Sue Lloyd, Gordon Jackson, Thomas Baptiste. De pronto, se ha desatado en Inglaterra una «crisis de cerebros»: científicos de renombre mundial han abandonado sus trabajo aquejados, todos ellos, de un vacío de memoria, de una amnesia que les imposibilita la investigación. El servicio secreto toma cartas en el asunto y encarga al coronel Ross la puesta en marcha de una operación en la que va a ser pieza clave el agente Harry Palmer, un hombre de modesta graduación, dedicado hasta ahora a los servicios rutinarios. Palmer va a trabajar junto al comandante Dolby, alto jefe del contraespionaje, y su misión será vigilar a un tal Grandy, dedicado a secuestrar «piezas maestras», que luego vende al mejor postor.
01,00: DESPEDIDA Y CIERRE

U. H. F.

15,15: CARTA DE AJUSTE «Nova Galicia», Rogelio Groba. María Uriz, Enric Serra, Julio Catania. Coral Polifónica «El Eco». Orquesta de La Coruña, dirigida por el autor.
15,28: APERTURA Y PRESENTACION
15,30: EL ESPIRITU DE ASIA «India».
16,25: RETRANSMISION DEPORTIVA Hípica desde el Club de Somosaguas de Madrid.
18,30: PRODUCCION ESPAÑOLA
19,00: OPERA En directo desde el Metropolitan Opera House de New York, TVE emitira la ópera «Don Carlo», de Verdi, interpretada por: Mirella Freni, Grace Bumbry, Plácido Domingo, Nicolai Ghiaurov, Louis Quilico, Ferrci Furlanetto y Julián Robbins. La dirección musical correrá a cargo de James Levine al frente de la orquesta y coro del Metropolitan Opera House.
23,45: DESPEDIDA Y CIERRE

DIA 27

PRIMERA CADENA

9,45: CARTA DE AJUSTE Obras del P. Narciso Casanovas. Capilla y Escolanía de Montserrat.
9,45: APERTURA Y PRESENTACION
10,00: HABLAMOS
10,30: EL DIA DEL SEÑOR SANTA MISA Misa del Domingo de Ramos desde la Mezquita Catedral de Córdoba. Procesión de Ramos. Córdoba.
11,30: GENTE JOVEN
12,30: TIEMPO Y MARCA Incluye baloncesto, desde el Club Canoe de Madrid, partido de baloncesto, División de Honor, entre los equipos de Inmobanco-Caja de Ronda.
14,30: ESTA SEMANA
15,00: NOTICIAS
15,35: ULISES 31 «Las flores salvajes».
16,00: LAS DESVENTURAS DEL SHERIFF LOBO «El tesoro de la playa».
16,50: MUNDO SUBMARINO «En busca del Britannic».
17,45: BLA, BLA, BLA
18,15: ESPECIAL «Frank Capra».
19,35: PROXIMAMENTE Información de la programación de la Primera Cadena.
20,00: NOTICIAS
20,30: FAMA «Desvelar un secreto».
21,25: SU TURNO Programa de debate.
22,30: M.A.S.H. «Odio a los misterios». En menos de cuarenta y ocho horas, desaparecen muchos de los objetos personales de los cirujanos del hospital móvil. El capitán Hawkeye, acusado injustamente por el Mayor Burns y el coronel Blake, se vale de una estratagema para descubrir al verdadero ladrón.
23,30: ESTUDIO ESTADIO
24,00: DESPEDIDA Y CIERRE

U. H. F.

14,15: CARTA DE AJUSTE «Fantasía castellana», Conrado del Campo. José Tordesillas (piano). Orquesta Nacional de España. Director: Antonio Ros-Marbá.
14,58: APERTURA Y PRESENTACION
15,00: BALONMANO Semifinal de la Copa de Europa entre Gumersbach-Barcelona, desde Dormund.
16,25: ZARABANDA
17,25: LOS GRANDES RIOS «Rhin».
18,20: REESTRENO «El Tartufo», de «Un teatro de siempre», de José Zamit.
19,50: COMPETICION
20,50: EL PEQUEÑO MUNDO DE DON CAMILO Intérpretes: Mario Adorrf, Brian Blessed.
21,15: RAICES «Niños cantores de Lepeitio».
21,45: LARGOMETRAJE Entrevista con Humberto Solas.
22,00: «LUCIA» 1968. Dirección: Humberto Solas. Intérpretes: Raquel Revuelta, Eduardo Moure, Eslinda Núñez, Ramón Brito, Adela Legrá, Adolfo Laurado. Cuando la Cuba colonial se rebela, una mujer, Lucía, que ama a un español que desaparece y que va a ver morir a un hermano que milita en la guerrilla libertadora, significa la entraña femenina más fiel a la Cuba de siempre. Volverá a repetirse la historia allá por los años treinta, bajo las interminables dictaduras. En la década de los sesenta, un cubano celoso se rebelará cuando un joven y guapo «alfabetizador» llegado de La Habana intenta enseñar a leer y a escribir a su mujer. También esta mujer se llama Lucía.
00,50: DESPEDIDA Y CIERRE

Palencia AL DIA

RETABLILLO

Un puesto de trabajo

Nada menos que 285 as...antes para cubrir tres ...as de auxiliares admi...trativos de la Diputa...n Provincial, han sido ...mitidos a la oposición li... convocada a tal efecto ... dicha corporación.

Asusta un poco la cifra. ...e no es exclusiva de este ...artamento, sino que ...ede decirse que está ge...ralizada hoy en España, ... cualquier nivel de pro...ión y estudios. Precisa...nte, a nivel universita... hace unos meses se ve...ía una convocatoria ...ra cubrir 1.800 plazas, ... una nube de aspiran... cifrada en más de vein... mil.

Hoy, la juventud está a ... caza y captura de un ...esto de trabajo.

Donde sea y como sea. Y, ...ecisamente, la despropor...n que existe entre oferta ... demanda, obliga a unos ...fuerzos (para salvar pre...s eliminatorias y oposi...) y hasta renuncias ...rmes. Estas renuncias ... por ejemplo, de gente ...alificada, incluso técnica ... titulada, que aspira a ...estos de simples subal...nos o de peones sin cua...ficar. Y si, por una par... hay estas renuncias ...cientemente se emplea... como sepulturero de un ...ublo levantino, un more...o nacido en Guinea, que ...bía sido ministro en el ...terior Gobierno de Ma...s) por otra, se endure... la oposición, con ciertas ...ferencias de baremo pa... los que sepan idiomas, ...gan carnet de conducir, ...zcan experiencia en na...ación espacial, etc.

...ruel sino éste de la de...nda enorme y la oferta ...sa. El joven, desde el ...versitario hasta el peón, ... de brazos caídos, es...rando, también, su opor...nidad. Será preciso hacer ... imposible, sobre conser...ión de puestos de tra...jo, ampliación de éstos, ...versificación de funcio...s (no acaparación de és...s), contrataciones, apli...ión a fondo de las in...compatibilidades (pero no ...ra amortizar plazas, sino ...a cubrirlas con personal ...mpetente en paro), y ...os recursos (menos ése ... inútil de jornales cir...nstanciales para quitar ...gún papel de las calles o ... carreteras, que son, po... menos, que limosnas en...biertas), que permitan el ...ceso al trabajo de los que, ...avía, no lo han conse...uido. Porque —y esto se... lo peor— podrían acos...mbrarse a no trabajar ...ue también sucede y no ... pequeños casos) y a ha...rse con dinero por otras ...s expeditas en las que la ...incuencia de tono menor ... mayor tiene amplio his...rial.

oOo

Hoy, el Departamento de ...ultura de la Diputación, ...nza al mercado el recor...able del románico y un ...zzle sobre el mismo te...a.

Es una especie de resu...en a una faceta estilísti... que sirve, asimismo, de ...rtiro para el lanzamien... de otra: la del gótico, cuyo álbum saldrá en breve, con el proceso dinámico consiguiente de la compra, venta y cambio de cromos.

Del año pasado queda a los palentinos el grato recuerdo de esta primera colección —primera de la serie programada— del románico. Ya son muchos los palentinos —y no palentinos— que tienen en su casa el álbum lleno. Si interesar a alguien en la obra de arte es importante; con seguirlo por este medio del coleccionismo gráfico, puede —y es— un formidable recurso. Como se llega a él a ese fin de interesar al público y de informarlo, pues digamos que bienvenido sea.

F. B. C.

¿RESUCITA EL CENTRO?

Tal es la pregunta que nos formula un lector; su personalidad nos honra con la amable atención hacia estos comentarios. La cuestión planteada nos parece interesante, válida para una reflexión más profunda, a la vista de la proliferación de candidatos de variada ideología en unas mismas listas. Le preocupa a nuestro comunicante que todo pueda terminar en la reedición del experimento centrista.

La abundancia de matices y peculiaridades dentro de una candidatura podría generar la aparición de fuerzas proclives al enfrentamiento y a la dispersión. Y habría que evitarlo, pero ¿cómo? Si a UCD la "muerte" le llegó, no por sus bases, sino en una crisis de identidad y por falta de definición, la nueva situación sería necesario afrontarla desde la definición sin ambigüedades, desde una identificación nítida. Ademas el debido respeto al elector así lo demanda.

Queremos, no obstante, pensar que quienes comparecen en una misma candidatura han de tener más cosas que les unen, que cuantas puedan separarlos; en consecuencia, deberán acampar en las primeras y olvidarse de las otras. En cualquier caso los Partidos Políticos deberían reflexionar seriamente, si no lo han hecho, en torno a estos cosas y ofertar programas concretos y definidos, capaces de justificar y ennoblecer lo que como punto de partida acaso no sea más que estrategia. Lo aconseja la experiencia.

LA SEQUIA, UNA VEZ MAS

Dios quiera que nos equivoquemos, pero parece que lo de la lluvia ha vuelto a ser una falsa alarma. Recientemente hablámos aquí de la sequía. Nos sugería el tema el hecho de cada vez sea más fácil y frecuente ver a los ciervos acercarse en el monte a la valla, buscando la comida, que ya no encuentran en la espesura reseca.

Otra señal del tremendo azote de los campos, las fuentes. Un día hablamos también de la "Fuente del Rey"; ahora nos referimos a la de Baños de Cerrato, al costado de la basílica de San Juan. Por dos de los tres caños, apenas un goteo; en el otro se tarda cast quince minutos en llenar un garrafón de ocho litros, cuando antes era cuestión de unos pocos segundos.

Si el cielo no lo remedia, el dramatismo de la situación terminará desbordándonos y lo menos importante será tardar más de la cuenta en recoger unos garrafones de agua.

LA PALABRA DE MODA

Resulta la mar de entretenido ojear las colecciones de los periódicos. Es una ocupación muy sugerente, que por la vía de la comparación permite ver cómo aparecen y desaparecen determinadas palabras.

Hace unos pocos años, por ejemplo, era difícil no topar en discursos, artículos, comentarios e informaciones con la palabra "catastrofista". Resultaba ideal para rechazar cualquier intento de queja o de crítica. Se fue eclipsando, para dar paso a la expresión "golpista". La ocupación del Congreso por el teniente coronel Tejero fue la causa. Durante algún tiempo se habló mucho de "golpismo" y de "golpistas"; era la descalificación definitiva.

Pero la palabra actualmente de moda es "huelga". Asomémonos a las páginas de los periódicos, a las emisoras de radio, a la "tele" y nos toparemos con el anuncio de una, o de varias, huelgas indefectiblemente. ¿Qué está pasando aquí? Quienes no protagonizaron alguna huelga acabarán teniendo complejos...

Pero la cuestión es profundamente más seria, pues ¿realmente puede España permitirse el lujo de tanto dsbarajuste?...

VENTANA ABIERTA

UN AMIGO DE WAGNER

Por Cristina MARTIN

Me han contado que los habitantes de Baviera dicen que su rey Luis II no estuvo nunca loco y que si en algún libro se habla de su demencia se debe a las malas mañas de sus envidiosos enemigos.

Fue caprichoso, heredero de un reino desde muy joven y obedecido por sus cortesanos. Este Luis vivió desde su infancia en una corte fantástica y divertida, donde otro Luis, su abuelo, protector de todas las artes, amaba a una famosa mujer, con falso nombre de bailadora española, Lola Montes. Había nacido en Escocia y su verdadera identidad era la de María Dolores Gilbert.

Ahora recuerdo una vieja copla oída en Madrid que así decía:

«Lola Montes, Lola Montes,— tiene en los ojos puñales, y va dañando con ellos a los hombres más cabales...».

No podría definirse mejor a la bailarina y su nefasta influencia. Tanto la quiso Luis I que la ennobleció con el título de condesa de Landsfeld.

Los excesos de Luis I, los gastos que motivó su amante y las actividades políticas de ésta, obligaron al rey a abdicar tras la revolución de 1848 que conmovió a casi todas las naciones de Europa.

Lola Montes fue expulsada de Baviera. Y en el trono de Munich sentóse Maximiliano II que reinaría pocos años. Luego le sucedió Luis II en cuyos recuerdos aún sonaba el loco nombre de Lola Montes y el amor del abuelo por ella y por las bellas artes.

El joven monarca de 21 años también sentía predilección por los artistas. Quiso tener castillos en los desafiantes picachos de sus Alpes Bávaros. Y los arquitectos entendieron el reto levantando las increíbles moles de Neuschwanstein, Chiemsee, Hohenschwangau, Linderhof, Furstenried y otras.

Luis II había oído hablar de Wagner, muchos años mayor que él, sabía que el músico alemán era conocido en las más importantes ciudades del mundo, en sus escenarios las leyendas germanas habían tomado vida con sus poéticos argumentos, con su originalísima música.

A manos del rey bávaro había llegado un ejemplar de «El anillo del Nibelungo», en el prólogo el joven halló la queja del músico sobre las dificultades de los artistas y la necesidad que tienen de ser protegidos por los poderosos.

El monarca sintió que lo llamaban. Decidió ser amigo del compositor y le envió un mensaje invitándole a visitarlo en su palacio.

Ricardo Wagner acudió a la cita real, la buena suerte le tendía una mano: Luis II estaba a su disposición con todo su poder, entusiasmo y riqueza. El músico había cosechado éxitos y fracasos, ilusiones desrechas y aplausos, desde ese momento su senda sería un camino sin tropiezos.

Los teatros de Baviera le pertenecieron y Munich, la capital del reino vibró con las notas de «Tristán e Isolda». Pero las óperas de Wagner exigían un fantástico teatro y el rey amigo le ofreció levantar uno en Bayreuth que contentara al fantástico autor.

No obstante los buenos planes y los deseos del monarca y el músico, tan alto resultó el costo del teatro que fue preciso abrir un suscripción. Luis II invirtió setenta y cinco mil marcos; Franz List entregó 2.700, y otros magnates los imitaron. Mas no se reunió la cantidad necesaria y el soberano bávaro entregó 300.000 marcos más para ver pronto concluído aquel centro musical.

El 13 de agosto de 1875 se inauguró el famoso coliseo, ese fue el primer festival wagneriano. Desde entonces estas funciones musicales se han repetido año tras año, si las condiciones económicas lo han permido, si una guerra feroz no lo ha impedido.

Wagner murió el 13 de febrero de 1883. El entierro de Ricardo Wagner tuvo las características de un solemne acto real, como a un héroe le rindieron grandes honores, y asistieron a su último instante reyes, duques y artistas.

Por diversos motivos Luis II se tornó cada día más y más melancólico, su mente comenzó a desvariar a las claras y el rey, que nunca vivió como un perfecto cuerdo, fue declarado totalmente loco y encerrado en el castillo de Berg. Un día salió hacia el lago de Starnberg y se zambulló en sus aguas en busca de la muerte.

Tres años hacía que su inolvidable amigo, el gran Wagner, había partido definitivamente.

Poco después, Otón hermano y sucesor de Luis, recorrería los salones reales a cuatro patas y ladrando, creyendosé hombre perro.

(Iberia Press/Ala)

Vida Religiosa

APOSTOLADO DE LA ORACION

La reunión mensual de consiliarias y celadoras se celebrará el próximo día 26, en la residencia de los Padres Jesuitas, a las seis de la tarde. Se ruega puntual asistencia.

ADORACION NOCTURNA FEMENINA

Esta Sección Adoradora Nocturna, celebrará su Vigilia mensual el próximo sábado da 26 en la Capilla de la Casa de Nazaret, dando comienzo los actos a las 10,30 de la noche, prolongándose hasta las tres de la mañana, pudiendo retirarse quien así lo desee, después de la Eucaristía, hacia las doce de la noche.

M.C.D.2022

Recuerdos viejos

- **Procesión de Resurrección en la Catedral**
- **Buena marcha del campo, favorecido por las lluvias**
- **Recepción definitiva de la nueva estación filtradora de aguas del Otero**
- **El escultor Victorio Macho terminaba la obra de Menéndez Pelayo, para la catedral Santander**

Hace 100 años

(Día 25 de marzo de 1883)

Se celebró en esta fecha el Domingo de Resurrección. Con este motivo, en la Catedral se celebró, a las seis de la mañana, la procesión de Resurrección, siguiéndose con los cultos correspondientes.

—o—

Numeroso público asistió a la conferencia que pronunció en el Ateneo el médico de Valdestillas don Rafael Ortiz Gutiérrez, [illegible] el tema «Las diversas [illegible]s de la locura». Era la segunda que, sobre temas médicos, pronunció en el Ateneo, con un extenso y meticuloso estudio sobre los problemas correspondientes.

Respecto a este de la locura, terminó su disertación abogando por la creación de buenos manicomios, donde se procure una atención y tratamiento a los alineados, tan desatendidos entonces.

Hace 75 años

(Día 25 de marzo de 1908)

En la Audiencia se celebraba un juicio, contra un procesado de Ampudia, por causa que le seguía por un incendio ocurrido por imprudencia temería. Como en el resultado de las pruebas no apareciera cargo alguno, el representante de la ley retiró la acusación, y por ello, se dictó auto de sobreseimiento libre. El defensor del procesado fue don Evasio Rodríguez Blanco.

—Para el día 26 se señalaba el juicio oral de la causa instruida en esta capital por la muerte violenta de un vecino de Villarramiel, a mano de tres gitanos, suceso ocurrido en la feria de Pentecostés.

Era defensor de los cuatro procesados, don Francisco Fernández, de Valladolid, y los procuradores don Juan Ortega y don Luis Gómez Casado.

—o—

Era general la satisfacción de la agricultura por la marcha que llevaba el temporal y el desenvolvimiento de los cultivos. Las lluvias, llegadas a tiempo, y el tiempo suave, favorecían el ciclo vegetativo, y los campos empezaban a verdear muy esperanzadoramente.

—o—

El mercado de este día, debido a la buena temperatura hecha, trascurrió animadísimo por los labradores, que acudieron con grandes partidas de productos. Pese a ello, no hubo muchas operaciones, pues los compradores se mostraron retraídos. Debido a esta situación, las cotizaciones anduvieron moderadas, fluctuando entre 46,50 y 47 reales la fanega de trigo de 92 libras; a 34, la de centeno, y de 23 a 26 la de cebada, ya fuera nueva o añeja.

JESUS TRANCHO
MEDICINA Y CIRUGIA DE LA MUJER.—ESTERILIDAD
PARTOS
Don Sancho, 3, tercera planta — Teléfono 74 78 87
—CONSULTAS DE DOCE A DOS—
Intervenciones y partos:
Clínica «Virgen de la Salud» — Teléfono 74 77 00

ASPANIS

La Asamblea General estudiará la situación límite de su Colegio de Educación Especial

El próximo domingo, día 27 de marzo, y en los locales del Colegio de Educación Especial «Santiago Apóstol» dependiente de ASPANIS, ubicados en el Seminario Mayor de Palencia, tendrá lugar la Asamblea General Ordinaria de la Asociación Palentina Pro Deficientes Psíquicos.

Se convoca a todos los socios de ASPANIS para que asistan a la reunión, que dará comienzo a las 11 de la mañana, y en la que, de acuerdo a lo establecido en los estatutos, se dará cuenta de las actividades desarrolladas por la Asociación durante el año 1982, así como del balance económico de dicho año y presupuesto para 1983.

En la misma Asamblea se elegirán los cargos que han quedado vacantes en la Junta Directiva por renovación estatutaria.

Especial interés reviste esta reunión, en la que se pretende informar a los socios sobre la situación límite en la que se encuentra el Centro de Educación Especial que dependiente de ASPANIS, atiende a la escolarización de un centenar de deficientes mentales palentinos.

La Asamblea se definirá en torno a las opciones que estime oportunas, para superar una situación de precariedad y provisionalidad que ya resultan insostenibles para el desarrollo de una adecuada y digna Educación Especial.

Hace 50 años

(Día 25 de marzo de 1933)

Celebró sesión el Ayuntamiento, bajo la presidencia de don Salustiano del Olmo.

Entre los acuerdos tomados figuró el de hacer la recepción definitiva de las obras de la estación filtradora de aguas del Cristo del Otero, dado que las últimas pruebas de depuración realizadas, habían sido positivas. La comisión nombrada en la pasada sesión y compuesta por los concejales señores Calderón, Gallego y Vera, había dado un informe favorable al respecto, tras verificarse el análisis en la muestra de agua recogida al efecto. Como consecuencia de ello, se acordaba devolver a la casa constructora de Canela, Maluenda y compañía, la fianza depositada al iniciar las obras. Como quiera que esta estación depuradora había sido —según el concejal señor Gallego— «la más grande y mejor obra que haya podido realizar el actual Ayuntamiento republicano», solicitaba un voto de gracia para el mismo. Igualmente, y a propuesta del mismo concejal, se hizo constar en acta el agradecimiento de la corporación al anterior Ayuntamiento de don Carlos Martínez de Azcoitia, bajo cuyo mandato se iniciaron estas obras.

—o—

Estaba en candelero la necesidad de construcción de un nuevo edificio para la Escuela Normal; pero no había recursos, en el presupuesto ordinario del Ayuntamiento para acometer esta obra. A este respecto, el concejal señor Hernández solicitó se informase de las gestiones realizadas por la comisión que se nombró para obtener un empréstito de 400.000 pesetas con que atender tal construcción y las escuelas graduadas y unitarias que necesitaba Palencia; y se dió que se convocase a dicha comisión para prescindiendo del solar del antiguo cuartel de Cervantes (antes de San Fernando), que no había sido cedido por el Ministerio de la Guerra, formalizar dicho empréstito.

Hace 25 años

(Día 25 de marzo de 1958)

Noticias llegadas de Toledo indicaban que el escultor palentino Victorio Macho, que residía allí, en su casa-museo de «Roca Tarpeya», indicaban que había terminado su estatua yacente de don Marcelino Menéndez y Pelayo (noticia que ya había sido recogida hacía unos días por los órganos informativos y divulgada), que se colocaría en el monumento funerario al ilustre polígrafo en la catedral santanderina. Hacía seis meses que comenzó a labrar esta estatua yacente, realizada en mármol y piedra. Esta estatua iría al pie de otro conjunto escultórico de la Virgen y Jesús, con el que formaría un todo monumental, que se adosaría a la pared del altar.

—o—

Las religiosas Filipenses vinieron celebrando a lo largo del lunes, diversas fiestas, en la Casa-Colegio de Palencia con motivo de conmemorarse los cien años de su fundación en esta ciudad.

Como broche de oro de dichas fiestas, hubo, el día 25, una solemne misa pontificial que ofició el obispo de Palencia don José Souto Vizoso.

—o—

Celebró sesión extraordinaria la Cámara Oficial de Comercio e Industria de Palencia, bajo la presidencia de don Luis Calderón, con asistencia de los señores Ortega Bravo, Fernández Durán, Castrillo, Alario, Arranz (don Pancracio), Sancamamés, Hermoso, Arranz Casado y Alonso Rodríguez. Fueron elegidos para la renovación de diputados provinciales, compromisario don Acisclo Arranz Casado, y candidato don Canuto Castrillo Pérez, y como compromisario para la elección de procuradores en Cortes, que tendría lugar el día 13 de abril próximo, en Madrid, el vicepresidente segundo don Daniel Fernández Durán.

POR MELLADO

DON ELVIRO

M.C.D.2022

....NOTAS Y COMUNICADOS.....

FIRMA DEL CONVENIO DE FASA

Ayer, 24 de marzo, ha tenido lugar la firma del Convenio Colectivo de Fasa-Renault para 1983, tras el período de negociaciones entre la representación de los trabajadores y la representación de la dirección de la empresa, que habían dado comienzo en el mes de diciembre próximo pasado.

En la reunión se procedió primero a un examen del texto completo del Convenio después del cual se ha leido el acta final de aprobación del Convenio, procediéndose de inmediato a su firma por todos los presentes, tanto de la comisión negociadora como de la representación de la dirección de la empresa, manifestando el secretario de la comisión negociadora que quería hacer constar que la decisión de aprobación se ha adoptado por unanimidad, después de conocido el resultado del referéndum celebrado el pasado día 22 en todos los centros de trabajo y delegaciones nacionales de Fasa-Renault, y en el que se aprobó la aceptación de la última propuesta de la empresa, con unos porcentaje de "Sí" del 80,38 por 100.

Los puntos más importantes de dicha oferta empresarial, y en consecuencia las líneas claves del Convenio firmado son las siguientes:

—Duración del convenio: un año.

—Retribución para 1983: incremento del 12 por 100.

—Jornada anual: reducción de 15,50 horas (con lo que las horas de trabajo real al año serán de 1.852,25).

—Ayuda escolar: Se incrementa en el 12 por 100.

—Ayuda para hijos subnormales: pasa a ser de 4.000 pesetas mes.

—Se incrementa la cuantía de los préstamos para viviendas.

—Mutua del personal: pasa a ser de 40 pesetas mes por afiliado.

—Incapacidad permanente total: se incluye también como motivo que da lugar, al premio de 1.000.000 de pesetas (artículo 45 del Convenio), en caso de baja en la plantilla de la empresa.

—Premios de jubilación para los trabajadores de 60 años en adelante (que oscilan entre 375.000 pesetas y 1.250.000 pesetas).

El Convenio Colectivo de Fasa-Renault afecta a una plantilla aproximada de 21.250 trabajadores, repartidos en los centros de trabajo de Madrid, Sevilla, Valladolid, Palencia y delegaciones de Fasa en todo el territorio nacional.

EL GABINETE DE PRENSA

COMITE DE EMPRESA DE INSALUD

El comité de empresa de las instituciones sanitarias de Palencia, informa a la opinión pública su apoyo a la postura de las representaciones sindicales presentes en la mesa negociadora con el INSALUD.

No ha llegado a una postura de huelga, convocada a nivel nacional. Sino llevando a cabo movimientos asamblearios con informaciones periódicas a los trabajadores.

Dejando bien claro, que la asistencia al asegurado y beneficiario de la Seguridad Social, es realizada con la misma atención que en circunstancias normales.

En caso, que con posterioridad, las conclusiones de dichas asambleas requieran otro tipo de posturas de fuerza, se avisará por los medios de comunicación con el tiempo suficiente.

Palencia, 25 de marzo de 1983.

UGT: LA HUELGA DEL INSALUD

La Federación de Servicios Públicos (F. S. P.) de UGT nos remite un comunicado, que, por su excesiva amplitud, nos vemos obligados a resumir.

En él queda de manifiesto que UGT de Palencia se suma a la huelga convocada en el INSALud para hoy, aunque en principio sólo harán paros de dos horas en los turnos de mañana y tarde en Ambulatorio y Residencia, como ya hicieron ayer, y en los que se estudiará la posibilidad de secundar la huelga prevista para los días 7, 8, 11 y 12 de abril.

La huelga se ha producido por la ruptura de la negociación del Convenio colectivo del personal de INSALUD quedando, ahora, las siguientes posturas en pie: la Administración ofrece el 9,5 por 100 de aumento sobre la masa salarial, mientras que UGT pide un incremento del 12,5 por 100.

Otros puntos en discordia que les han empujado a la huelga son los relacionados con las guardias, el Estatuto Jurídico, el personal de oficio y otros importantes. Las medidas racionalizadadoras que UGT propone para la negociación son: la jornada bisemanal de 70 horas en noches alternas con jornada diaria de 10 horas y plus de nocturnidad; traslado de personal de unos centros a otros, totalmente voluntario e incentivado; necesaria racionalización de las guardias médicas y equilibración de remuneraciones en ese sentido; progresiva profesionalización de las Auxiliares de Clínica y médidas en otros temas como jubilaciones, licencias y excedencias, derechos sindicales, contratas con empresas privadas y prestaciones sociales.

Con el deseo de que las negociaciones puedan llegar a buen término en breves fechas finaliza el comunicado, tras pedir disculpas a los usuarios de ese servicio, por las dificultades que estas medidas de presión puedan causar, y que van encaminadas únicamente a mejorar los servicios del INSALUD y las reivindicaciones de sus trabajadores.

Federación de Servicios Sociales de UGT.

Gabriel Castañeda Santos, nuevo Director Provincial del INEM

TOMARA POSESION EL PROXIMO LUNES

El próximo lunes, día 28, a las 14 horas, en la sala de juntas de la Dirección Provincial de Trabajo y Seguridad Social, tomará posesión de su cargo el nuevo Director Provincial del INEM, Gabriel Castañeda Santos.

El señor Castañeda Santos está casado y tiene dos hijos. Nació en la localidad salmantina de Calzada de Valdunciel, y cuenta con 38 años. Es de la Escala Técnica Superior del INEM.

En la actualidad, y concretamente desde agosto de 1982, desempeña el cargo de Director del Centro de Formación Ocupacional de Palencia.

En su haber profesional, podemos decir que ha ocupado los cargos de Técnico de Promoción del Departamento de Cursos de Servicios Centrales del antiguo SEAT-PPO; Instructor del PPO en Avila (Orense) Jefe del Area Centro-Sur de Palencia, desde marzo del 78 a mayo del 79 y experto en organización de programas de Formación Profesional en la misión de cooperación técnica española en la República de Bolivia; desde febrero del 73 a febrero del 78; y Jefe de misión y experto en planificación y organización de Servicios de Empleo y Formación de Recursos Humanos de la República de Paraguay, desde mayo del 79 a julio del 82, justamente cuando se trasladó a Palencia.

Ha realizado algunos trabajos y publicaciones sobre la temática de empleo y formación profesional.

Desde estas páginas damos la enhorabuena al señor Castañeda Santos y le deseamos todo tipo de éxitos al frente de su nueva responsabilidad.

Gracias:

ESPIRITU SANTO

por los favores recibidos

S. V.

IBERDUERO, S. A.

Delegación León

ANUNCIO CORTE DE SERVICIO

Con el fin de realizar trabajos programados, el próximo domingo día 27 de marzo de 1983, previa autorización de la Dirección Provincial del Servicio de Industria y Energía de Palencia, se suspenderá el servicio el tiempo que se indica, a los abonados ubicados en los siguientes sectores:

DISTRITO DE GUARDO de 8'00 a 11'00 horas: Las Rozas, Matadero Municipal, Antracitas de Velilla, Casas Baratas, Las Eras y Cavina.

De 8'00 a 13'00 horas pueblos e industrias comprendidas entre E. T. D. de Guardo, Muñeca, Intorcisa, Las Eras, Estación de Santibáñez, Santibáñez, Aviñante y Tarilonte.

Nota: Si los trabajos se finalizaran antes del tiempo previsto, se dará servicio sin previo aviso.

Se ruega a los abonados nos disculpen las molestias que de estos cortes puedan derivarse.

Sesión científica en la Residencia de la Seguridad Social

INTERVINIERON LOS DRES. VELASCO MARTIN, SERES PAMPOLS Y TRIAS RUBIES

En la Residencia Sanitaria de la Seguridad Social "Lorenzo Ramírez", se celebró ayer la sesión científica, sobre el tema monográfico "Ulcus gastroduodenal", organizada por el Servicio de Cirugía General de dicha Residencia, del que es jefe el Dr. D. Eradio Alonso del Campo y el Servicio de Medicina Interna, del que es jefe el Dr. D. Próculo Andrés García-Cuena.

Presidió el acto el Dr. J. A. Laustalet de la Fuente, director de la Residencia con otras representaciones.

El salón de actos de la Residencia registró una gran asistencia de médicos, tanto de la capital como de la provincia, así como personal vinculado con la Sanidad.

Hizo la presentación de los doctores especialistas que habrían de intervenir, el doctor Alonso del Campo, quien destacó su personalidad y competencia de los mismos.

Seguidamente, pronunciaron sus respectivas conferencias, sobre los temas que a continuación enunciamos, los siguientes doctores: Profesor Dr. A. Velasco Martín, catedrático de Farmacología de la Facultad de Medicina de Valladolid, sobre el tema monográfico "Receptores nicotínicos y muscarínicos"; Dr. L. L. Serés Pampols, profesor de la Escuela de Patología Digestiva del Hospital de Santa Cruz y San Pablo, de Barcelona, sobre "Clínica y Tratamiento médico del ulcus gastroduodenal" y Dr. D. R. Trías Rubiés, profesor de la Escuela de Patología Digestiva del Hospital de Santa Cruz y San Pablo, de Barcelona, sobre "Tratamiento quirúrgico del ulcus gastroduodenal".

Fueron tres documentadas comunicaciones, ofrecidas por tres destacadas personalidades médicas especialistas, que cumplieron con creces el objetivo de brindar a la amplia audiencia médica asistente, las experiencias clínicas y profesorales obtenidas en estos aspectos patológicos y terapéuticos expuestos.

Los tres doctores fueron muy aplaudidos y felicitados.

Actuación del grupo "Pierrot", del Instituto "Victorio Macho"

EN LA II SEMANA JUVENIL DE TEATRO "GADEX"

Con la obra «Una noche de primavera sin sueño», de Enrique Jardiel Poncela, representada anoche por el grupo «Pierrot» del Instituto «Victorio Macho», se cubrió la cuarta jornada de la II Semana Juvenil de Teatro, organizada por «Gadex», y que será clausurada el próximo sábado.

El grupo «Pierrot», está dirigido por María García Vara, y cosechó anoche un brillante éxito, ante el numeroso público que abarrotaba el salón de actos del colegio del Santo Angel, donde viene desarrollándose cada día, a partir de las ocho de la tarde, este certamen juvenil de teatro.

El citado grupo se ve muy conjuntado y desenvuelto, con ya excelente disposición en el movimiento escénico y en el arte interpretativo, por lo que su actuación resultó acertada, subrayando con ella los humoristas momentos de que está plagada la obra del inolvidable escritor humorista español.

«Una noche de primavera sin sueño», es una de las más interesantes dentro del teatro de enfredo y situaciones originales, de teatro moderno avanzado a su época, que fue peculiar en el hacer de Jardiel Poncela.

La bonita obra, bien interpretada, constituyó una interesante reposición, que el público siguió con atención y aplausos.

Para esta noche se anuncia la actuación del grupo «Jorge Manrique», del Instituto de Enseñanza Media del mismo nombre. Dirige el grupo José Vicente Plaza Gutiérrez, y la obra a representar será «Los cuernos de don Friolera», de Ramón del Valle Inclán.

EXCMA. DIPUTACION PROVINCIAL DE PALENCIA

DEPARTAMENTO DE CULTURA

NUEVA APORTACION A LA DIFUSION DEL ROMANICO PALENTINO

VIERNES DIA 25 DE MARZO:

— Aparición del gran recortable de la Iglesia de San Martín de Frómista.

— Juego de 5 puzles con un total de 350 piezas con los más destacados edificios de nuestro románico.

De venta en quioscos, librerías y Departamento de Publicaciones de la Excma. Diputación Provincial de Palencia.

M.C.D.2022

ASOCIACION PALENTINA DE PARAPSICOLOGIA

SERIE DE CONFERENCIAS

La Asociación Palentina de Parapsicología anuncia la programación de una serie de Conferencias-coloquio sobre temas directamente relacionados con los objetivos de la misma y a los que invita a todos sus socios y amigos.

El programa se iniciará hoy viernes, día 25 de marzo, a las 8 de la tarde en el colegio de los Hermanos Maristas, con el tema "Sufrimiento dolor y enfermedad", que correrá a cargo de D. Alvaro Jarabo de Valladolid.

Será presentada mañana en el Ayuntamiento

NUEVA GUIA DE LA CIUDAD DE PALENCIA

La ciudad de Palencia va a tener, por fin, una guía, que recoja toda su riqueza monumental, histórica, artística, cultural, folklórica, gastronómica, es decir, una guía perfectamente documentada que ilustre al visitante y enriquezca la visión del palentino que, en muchas ocasiones, desconoce lo que le rodea.

La idea, que partió de la actual Comisión de Cultura del Ayuntamiento hace cuatro años, es decir, justo nada más estrenarse en el terreno municipal, se había visto relegada una y otra vez, y no por falta de ganas o de posibilidades, sino por necesidad de encontrar una oferta real que respondiera a la dignidad y perfecto acabado que una guía de nuestra ciudad se merece. Tras varios ofrecimientos hechos al Ayuntamiento por parte de interesados a elaborarla, pero acompañada de publicidad beneficiosa sólo para ellos mismos, ofrecimientos que fueron rechazados porque en ellos primaba el interés comercial sobre el cultural, al fin, la idea ha tomado cuerpo y es una realidad que se presentará públicamente este sábado.

Después de que la Diputación encargara la guía de la provincia a un magnífico equipo, encabezado por don Pablo López, director del Museo Abstracto de Cuenca, que con sus colaboradores hizo un original libro en cuanto a formato, con fotografías de gran calidad y un texto cuidado sobre la geografía y riqueza provinciales y después de que esa guía están en la calle y gusta a los palentinos y a los que nos visitan, se ha pensado que sería bueno hacer la de Palencia capital contando con el mismo equipo, al que ya conoce y se sabe de una buena respuesta y, una vez las cosas en marcha, tras un trabajo laborioso, acaba de editarse.

El formato de esta primera guía de la ciudad no es el habitual utilizado en otras ciudades, sino el mismo de la guía provincial: un libro largo y estrecho, cuya portada es una enorme fotografía. La Comisión Municipal de Cultura ha querido obtener calidad artística y técnica que haga digna esta publicación.

El texto es de Justino López, un palentino que ha puesto todo su amor y conocimientos en el empeño. Las fotografías son del profesor de Literatura y artista Miguel Martín, que ha puesto su afición fotográfica al servicio de esta iniciativa cultural. Bajo la supervisión de Pablo López, Ediciones Cero Ocho de Cuenca, con el caudal informativo y artístico del equipo creador ha editado la guía, que promete la misma calidad que tiene la provincial y que rellenará los huecos que la ciudad tiene en cuanto a información directa y bien hecha de su patrimonio.

Este sábado, a los doce del mediodía, será presentada la publicación en el Ayuntamiento, a todos los medios informativos y a los libreros palentinos.

Esperamos, al igual que la Comisión de Cultura, verdadera madre de la criatura, un éxito rotundo para esta guía que no va a ser habitual callejero, sino algo cuidado que nos acerque a todos a la auténtica Palencia.

Las cosas, como nos decía Maritina Calleja, concejal de la Comisión, no se hacen al azar, sino con el esfuerzo de un buen equipo y con las ganas de todos. Que así sea.

Casa de Palencia en Madrid

REPRESENTACION TEATRAL

Asistentes a la representación teatral en la Casa

Momento de la representación de la obra "Ninette y un señor de Murcia"

Como en otras ocasiones, la Casa de Palencia en Madrid se convierte en vehículo de transmisión de cultura, esta vez con la colaboración del cuadro escénico C.I.T.A. que el pasado viernes 18 a las 8,30 de la tarde presentó la obra de Miguel Mihura «Ninette y un señor de Murcia».

La obra narra las peripecias de un provinciano en París durante la década de los 60, y aunque no represente nada nuevo para la producción total de su autor, del que es representativa Tres Sombreros de Copa, destacada por el considerable éxito que obtuvo cuando en 1964 se estrenó.

Miguel Mihura, que entre otras cosas fue fundador de la conocida revista de humor «La Codorniz» y miembro de la Real Academia desde el año 1976 hasta su muerte en 1977, es sin duda la primera figura del teatro cómico español de la postguerra.

En cuanto a la representación a cargo de C.I.T.A., cabe destacar que pese a las escasas posibilidades que ofrecía el salón donde fue montado el escenario, lograron dar el justo ambiente de una sala típica del parisino barrio de Pigale.

No es la primera vez que se representa teatro en la Casa; la obra «Diálogos de Carmelitas» sentó precedente hace algún tiempo e interpretada por los actores de esta misma compañía.

C.I.T.A. es un Cuadro Independiente de Teatro Amateur que se fundó en 1971 patrocinada principalmente por El Corte Inglés y otros grandes almacenes. Cuenta con 6 actores de base y ha actuado en diversas Casas regionales y Colegios Mayores Universitarios. Angel Borge, que es al mismo tiempo director y actor de C.I.T.A., nos cuenta que tienen en proyecto presentarse en concurso con la obra «Anillos para una Dama», que es una de las más representadas de su repertorio.

Charo Carracedo Villagrá.

PROGRAMACION DE RADIO

Programación para el sábado

RADIOCADENA ESPAÑOLA EN PALENCIA

MAÑANA
7,55: SINTONIA Y APERTURA ¡BUENOS DIAS!
8,00: BOLETIN INFORMATIVO
8,05: A PRIMERA HORA
9,05: PALENCIA, AYER Y HOY. EL TIEMPO
9'30: TERTULIA DE RADIOCADENA ESPAÑOLA
10,00: SABADO RADIOCADENA. Incluye «Chiguitolandia», «Fútbol regional y de base» y «Rueda el Balón», etc.
14,00: CIMBALILLO. Boletín de información provincial.
14,30: RADIOCADENA NOTICIAS
TARDE
15,05: DE TODO UN POCO
16,00: CONSULTORIO DE ELENA FRANCIS
16,30: LA NOVELA EN LA RADIO: «La vocación» (capítulo 6)
17,00: ESCUCHE Y COMPARE
17'30: Retransmisión en directo del encuentro de fútbol «Linares - Palencia», valedero para el campeonato de Liga
TARDE-NOCHE
20,00: RADIOCADENA NOTICIAS
20'30: VENTANA ABIERTA
21,30: CIMBALILLO. Boletín de información local.
22'00: EL CUBO MAGICO
23'00: RADIOCADENA DEPORTES
23'30: LA HORA BRUJA
24,00: DOCE CAMPANADAS Y CIERRE DE LA ESTACION
A las 9, 10, 11, 12, 13, 16, 17, 19 y 21. Boletín informativo.

SEGUNDO CANAL EN FRECUENCIA MODULADA EN 91'8 MEGACICLOS

Programa musical de 10 de la mañana a las 12 de la noche

—oOo—

ANTENA 3 PALENCIA

(94'7 *FM - Stéreo*)

7,00: EL PRIMERO DE LA MAÑANA
El informativo más completo de la radiodifusión española.
Incluye entrevistas políticas con los personajes de mayor actualidad. Con los agudos comentarios de Manuel Martín Ferrand y de José María García.
10,00: LA HORA H
El talento y la personalidad de Miguel Angel Nieto esta vez tras los micrófonos de Antena 3, con el estilo que triunfa en Estados Unidos.
14,05: AL CONTRAATAQUE
Completa información de los acontecimientos deportivos locales previstos para el fin de semana.
14,30: CRONICA 3 (Informativo)
15,00: CAFE DE REDACCION
Coloquios sabrosos con todo el sabor actual.
15,30: PLASTICOS TRES (Musical).
17,30: A TODA IMAGEN
Cine, foto, vídeo, con Javier y Tomás.
18,00: LA QUINIELA MUSICAL
Concurso con grandes premios en colaboración con Muebles Riosol.
21,00: LOS DEBATES DE ANTENA 3
Temas de rabiosa actualidad con sus protagonistas y a tumba abierta.
22,00: SOLO PARA EXQUISITOS
La mejor música clásica para el oyente más inteligente.
23,30: HORA CERO (Informativo).
De la mano del director de cine José Luis Garci (Asignatura pendiente, Solos en la madrugada, Las verdes praderas, El ardok, etc...). Una zambullida en la nostalgia de cuanto teníamos menos añitos.
GOMAESPUMA
No apto para cardíacos. Mayores de 30 años, abstenerse.
3,00: YA ES DOMINGO EN ANTENA 3
La compañía ideal para los que no quieren, no pueden o no deben dormir.

—oOo—

RADIO PALENCIA - CADENA SER

(*Frecuencia Modulada* 96'2)

7,00: INFORMATIVO SER
7,03: BUENOS DIAS PALENCIA
7,30: MATINAL CADENA SER (Primera parte).
7,33: BUENOS DIAS PALENCIA
7,45: MATINAL CADENA SER, (Segunda parte).
8,45: MIRANDO AL FIN DE SEMANA
9,00: INFORMATIVO SER
9,03: LA BOLSA DE LA COMPRA
9,10: MAI AL HABLA
9,15: POR SI USTED NO LO SABE
9,45: EL TIEMPO ES NOTICIA
10: LOS CARROZAS
10,55: PUNTO DE VISTA
10,00: INFORMATIVO SER
10,03: LA BOLSA DE LA AMISTAD
10,15: AVANCE FIN DE SEMANA DE «USTED TIENE LA PALABRA»
10,55: PALENCIA ES NOTICIA
11,00: INFORMATIVO SER
11,03: SUPER BABY
12,00: INFORMATIVO SER
12,03: RETRANSMISION DEL SORTEO DE LA LOTERIA NACIONAL
12,25: DIALOGOS DESDE LA CALLE MAYOR
13,00: INFORMATIVO SER
13,03: DIALOGOS DESDE LA CALLE MAYOR (Segunda parte).
13,30: INFORMATIVO LOCAL Y REGIONAL
14,00: PALENCIA DEPORTIVA
14,30: EL INFORMATIVO DE LAS DOS Y MEDIA
15,00: HOY PUEDE SER UN GRAN DIA
16,00: INFORMATIVO SER
16,03: LOS 40 PRINCIPALES
17,00: INFORMATIVO SER
17,03: LOS 40 PRINCIPALES
18,00: INFORMATIVO SER
18,03: NI SI; NI NO; NI BLANCO; NI NEGRO
19,00: INFORMATIVO SER
19,03: DE TODO COMO EN BOTICA
19,30: MIRANDO AL FIN DE SEMANA
20.00: CONEXION CADENA SER HASTA LAS NUEVE DE LA MADRUGADA

M.C.D.2022

EN EL DIA
FORESTAL MUNDIAL

Lección naturalista en el MONTE EL VIEJO

Con motivo del Día Forestal, el legio Nacional Francisco Franco stió con diversos cursos a la ción natural impartida en el llísimo marco de nuestro entrable y muy querido monte El jo.

Resulta ya tradicional la parpación masiva y entusiasta de nueva generación, que da ejemlo de interés y generosidad en te momento crítico de comprosos obligados, en relación con defensa de la naturaleza y su nservación. Los niños partieron l colegio acompañados de su rectora y algunos profesores.

La marcha a pié transcurrió femente y una vez en el monte, expansión y el disfrute a campo berto protagonizáron las varias tividades lúdicas.

Finalizada la comida a base de brosos bocadillos, los escolares agruparon en torno al Arbol nmemorativo del Centenario de Guardería Forestal. Allí tuvo gar la lección teórico-natural le impartí con el mayor placer los niños: Ejemplo de mayores, usiastas defensores de lo que y representa el medio natural.

Comencé la charla con una simlo definición del bosque, para entrar la atención e introducir el tema a los chicos, procuranlo en todo momento adaptarme dagógicamente a los distintos veles. En segundo lugar, la desripción del monte El Viejo, pulón de nuestra ciudad, patrimolo natural milenario asentado en plataforma que corona la deresión en la que se asienta Paencia.

– Aspectos botánicos, zoolcos. Función biológica.

– Formación y tipo de suelo. l encinar: Factor antierosión.

– Carácter recreativo y cultul del monte. Degeneración.

– Repercusiones negativas, de radantes, de las emanaciones de ases, con respecto a la sensibilid de determinadas especies.

– El ICONA, como organismo sponsable de tutela y conservaión.

La temática incidió especialmente en la definición de la Ciencia Ecológica, y abarcó aspectos filosóficos en relación con la Calidad de Vida. Este concepto implica la denuncia abierta y manifiesta a todo un proceso de deterioro medioambiental llevado a cabo en el periodo que marcaba la etapa de desarrollo capitalista acelerado, no planificado.

Para contrarrestar esta agresión natural desmedida, apunté la necesidad de coordinar la acción de los organismos responsables, oficializar la enseñanza ecológica a nivel de básica, y dictar leyes que garanticen condiciones de vida dignas; puesto que el desarrollo industrial y progreso urbano sobre bases humanisticas, no están reñidos con el orden natural. Consecuentemente, las industrias contaminantes deben suspender los brutales vertidos a los ríos, al igual que las emanaciones gaseosas a la cuenca aérea.

En Palencia sufrimos salvajes atentados naturales:

— Contaminación de los ríos (Plantas Químicas y Azucareras).

— Constante envenenamiento del cielo azul que envuelve la ciudad. (Electrólisis del Cobre).

— Explotación de minas a cielo abierto en el Norte Palentino, y extracción de áridos en Dueñas, sin reconstituir en ambos casos la primitiva Superficie del Suelo.

La conciencia cívica instrumentará asimismo los controles pertinentes a través de presiones dirigidas a los órganos respectivos de la Administración.

Finalmente expuse la necesidad del aprovechamiento de residuos leñosos de nuestros montes, con fines energéticos. Pues la utilización racional de la biomasa, parte de la explotación de recursos naturales renovables mediante el consiguiente procesado, en justa sustitución de combustibles clásicos (limitados y escasos), por un equivalente energético más social y económico.

Flaviano Casas Martínez.
(Agente Forestal de ICONA).

No tuvimos sitio...
Lleno en el Teatro Principal en la Conferencia de José María García

El público llenó el Teatro Principal para oír a José María García.—(Foto LUIS)

José María García, en un momento de su charla.
(Foto LUIS)

Ayer disertaba el conocido periodista deportivo José María García en el ciclo de conferencias que la Diputación Provincial ha organizado como homenaje al centenario de nuestro periódico y a los informadores palentinos.

Cuando, media hora antes del comienzo de la conferencia, redactores de DIARIO DIA nos disponíamos a cubrir la información del acto, nos encontramos ya sin sitio en el Teatro Principal y alguien nos indicó que podríamos tener un lugar en dos filas de butacas reservadas. Al ir a ocupar los asientos, algunos autoinvestidos maestros de ceremonias nos echaron del lugar, entre argumentos picapedreros y singulares insultos; y esas butacas serían luego ocupadas, entre otros, por algunos oficiantes de conyugalías y otras prerrogativas.

Así, pues, con el Teatro absolutamente lleno, sin lugar posible para seguir la conferencia, no tuvimos otro remedio que marcharnos a la calle; pensando, naturalmente, que el homenaje de la Diputación a los medios informativos palentinos se trocaba en una burda tomadura de pelo y pantalla y cuarto de aseo para ciertos oficialistas de sillón de cultura populachera.

Sentimos no poder informar del desarrollo de la conferencia a todos los palentinos que no pudieron asistir al acto, muchos de ellos por falta de espacio en el local.

Y ustedes disculpen.

Premio de Periodismo

«DIA DE LAS FUERZAS ARMADAS» 1983

Con objeto de lograr un me conocimiento por parte de población civil de las activiles de las Fuerzas Armadas de la vida militar, preparan, formación profesional y ltural del Soldado, la Capiía General de la Séptima ión Militar convoca el preio "DIA DE LAS FUERZAS MADAS" de Periodismo, que adjudicará con arreglo a las uientes

BASES

1.—Se establece un premio ico de Periodismo denomiado "DIA DE LAS FUERZAS MADAS", dotado con 50.000 setas para el mejor artículo eportaje, o colección de ellos, blicados en periódicos o reistas de esta Región Militar exceptúan las publicaciones ecíficas de las FAS) durante mes de mayo.

2.—Podrán concurrir a dicho mio únicamente los profenales de la información.

3.—Se remitirá en triplicado mplar, el periódico o revisdonde se hayan publicado e n acompañados de los sientes datos: Nombre y apeos del autor y domicilio del smo. En el caso de que fuen firmados con seudónimo, adjuntará certificado del dior del medio informativo, editando ser autor del misl el concursante.

4.—Se enviarán a la Segunda Sección de Estado Mayor de la Capitanía General de la Séptima Región Militar (Valladolid), por correo certificado, comunicando la fecha de la imposición.

5.—La admisión de trabajos se cerrará el día CINCO (5) de junio de 1983.

6.—Cada concursante podrá enviar cuantos trabajos crea convenientes, sin limitación alguna.

Los artículos no deberán ser inferiores, en extensión, a media página publicada e ir titulados a no menos de tres columnas.

7.—El jurado calificador del Premio estará compuesto por el General Jefe de Estado Mayor, el General Presidente de la Junta Regional del Recreo Educativo del Soldado, el director de la revista "SIMANCAS" y un jefe de Estado Mayor. El fallo será inapelable.

8.—El fallo se hará público en los medios de comunicación social regionales

9.—La entrega del premio se realizará en un acto a celebrar en el lugar y fecha que oportunamente se determine.

10.—Esta Capitanía General se reserva el derecho de reproducir el trabajo premiado en la revista "SIMANCAS" del Recreo Educativo del Soldado de esta Región Militar.

SUCESOS LOCALES

ROBO EN DOMICILIO

Antonio Alonso Ibáñez denuncia a unos desconocidos que después de romper la cerradura de la puerta de su domicilio y penetrar en él, se apoderaron de un reloj de péndulo de mesa, marca 'Day', y otro de pilas, un radio-cassette SANYO, valorado todo ello en 30.000 pesetas.

A DISPOSICION JUDICIAL

Ha pasado a disposición judicial Marcelo Pascual Bartolomé, detenido por la Policía Nacional a quien se le ocupó una caja metálica en cuyo interior guardaba hachís.

DENUNCIA

Gabriel Villarrubia Aguado denuncia a Angel Sahuillo García, por rotura de luna-escaparate del bar «Piccollo», sito en la calle de Antonio Maura.

AGRESION

Andrés Matia León denuncia a desconocidos por causar lesiones leves en agresión siendo estos desconocidos los ocupantes del turismo matrícula BI-5289-A.

viajes oeste
c/ Colón, 33
Tlfnos. 74 00 44 - 74 54 54 PALENCIA
EXCURSIONES SEMANA SANTA
del 31 marzo al 4 de abril: *A ANDALUCIA*
5 días. Sevilla - Granada - Matalascañas = 8.500 ptas.
A COSTA BRAVA - ANDORRA: 5 *días* = 6.900 *ptas.*
A PORTUGAL: 4 días. Salida día 4 abril en pensión completa. Lisboa, Estoril, Cascaes, Nazare, Fátima, Coimbra. Precio = 8.500 ptas.
Reservas en VIAJES OESTE

MONGOY HABITAT
Palencia
Los nuevos modos en la comercialización de los muebles de élite.
PARA PERSONAS CON CRITERIO PROPIO
Avda. de Valladolid, 23

M.C.D.2022

SUBASTA DEL PROYECTO DE SUPRESION DEL PASO A NIVEL DE HERRERA

El Boletín Oficial del Estado de fecha 24 de marzo, publica una resolución de la Dirección General de Infraestructura del Transporte, por la que se anuncia la licitación, por el sistema de concurso-subasta, para la adjudicación del "Proyecto de supresión del paso a nivel en el punto kilométrico 367,266 de la línea de Venta de Baños a Santander, en Herrera de Pisuerga.

El presupuesto de contrata es de 35.009.891 pesetas y el plazo de ejecución de diez meses.

La presentación de proposiciones termina a las doce horas del día 22 de abril próximo.

Gobierno Civil

VISITAS A LA GOBERNADORA CIVIL

La Gobernadora Civil ha recibido en su despacho oficial, en el día de hoy, a las siguientes personas:

— Graciliano-José García Martín y Comisión de Agricultores de Páramo de Boedo.

— Secretario de la Cámara Agraria Provincial y Comisión.

UNIVERSIDAD DE VALLADOLID
AYUDAS DE PROMOCION EDUCATIVA

Se pone en conocimiento de los interesados que por Orden Ministerial del 16 de marzo de 1983 (B.O.E. de 21 del III de 1983), se hace pública la convocatoria de Ayudas de Promoción Educativa para estudios universitarios.

El Vicerrector de Acción Social.

ESTACION INVERNAL "SAN ISIDRO"

Según nos comunica la Estación Invernal "San Isidro" (León), actualmente tiene los accesos abiertos y está nevando en la zona.

Funcionan todos los remontes y hay nieve en polvo, con espesores de 30 centímetros, 50 centímetros y 1,40 metros.

EL TIEMPO EN LA PROVINCIA DE PALENCIA

ES UNA ATENCION DE
Caja de Ahorros y Préstamos de Palencia

SECO Y FRIO

El Servicio Meteorológico Nacional nos envía, en exclusiva para esta Redacción, el parte del tiempo relativo a la provincia de Palencia:

La situación es de pequeño anticiclón en la zona central, vientos polares en el litoral cantábrico y un frente que atraviesa la Península Ibérica por la parte sur. Así, hay precipitaciones y estancamiento nuboso en la costa cántabra con vientos moderados y fuertes. También hay vientos en toda la meseta norte y en la casi totalidad de la provincia de Palencia.

Las temperaturas primaverales con las que nos despidió el invierno y las invernales que tenemos ahora dan, como consecuencia, una situación en la que la mínima de la noche pasada estuvo oscilando sobre un grado bajo cero, de norte a sur de la provincia.

El pronóstico es que hoy llegaremos a una máxima de 7 grados en el casco urbano y de 6 en el resto de la provincia, pero con el viento, la sensación real en la piel será de 2 a 3 grados, es decir, un día muy frío, con el cielo despejado.

Durante el fin de semana va a continuar el cielo despejado y sólo se prevén precipitaciones en el litoral cantábrico debido al estancamiento nuboso. En el resto, hará buen tiempo, aunque la sensación real sea de frío.

DATOS EN LA CAPITAL

Parte meteorológico relativo a Palencia capital, que el Observatorio Provincial nos facilita:

Barómetro:

A las 18 horas del jueves: 693,2.

A las 8 horas del viernes: 701,3.

Temperaturas:

Máxima del jueves: 12,4 grados.

Mínima del viernes: 1,4 grados bajo cero.

Dirección del viento:

A las 18 horas del jueves: O-NO.

A las 8 horas del viernes: Oeste.

Lluvia: 1 litro por metro cuadrado.

Humedad media relativa del aire: 71 por 100.

REGISTRO CIVIL

NACIMIENTOS

Patricia Peña García, hija de José Alfonso y María Concepción.

María de la Parte Cancho, de Mariano y Carmen Rosa.

Víctor Egea Barcenilla, de Alfonso y María Luisa.

Susana Prieto Sancho, de Jesús y Ascensión.

Ismael Matía Rodríguez, de Andrés y María Rosa.

Ezequiel Enríquez Vázquez, de José Ramón y Elvira.

José María Franco Hospital, de José María y Visitación.

MATRIMONIOS

José Miguel Liébana López con María de las Mercedes Sánchez-Toscano Palomo.

Andrés Varón Riesgo con Doris Andrea Quintano del Oso.

Antonio Vicente González Conchas con María Luisa Estébanez Merino.

DEFUNCIONES

Eloy de la Hera García, 81 años.

Margarita Bravo Valdeolmillos, 71.

María Cruz Gómez de la Hoz, 96.

Urbana Pampliega Valdeolmillos, 59.

María Díez Herrero, 95.

Estanislao Pérez Piñeiro, 80.

BIBLIOBUS

La Biblioteca Móvil (Bibliobús) dependiente del Centro Coordinador de Bibliotecas, se detendrá durante la próxima semana, en los siguientes núcleos de población:

Día 28 — Villaherreros, Villasarracino y San Mamés de Campos.

Día 29 — Castrillo de don Juan, Cevico Navero y Castrillo de Onielo.

Día 30 — Piña de Campos, Rivas de Campos y Monzón.

Día 2 — Barrio de San José (Capital).

†

LA SEÑORA
DOÑA MARGARITA BRAVO VALDEOLMILLOS

Falleció en Palencia, el día 25 de marzo de 1983, a los 71 años de edad. Después de recibir los S.S. y la B. A. de Su Santidad.

D. E. P.

Su apenado esposo Luis de la Fuente Ribas; hijos Luis y María Angeles Cáceres; hermanos políticos, nietos, sobrinos, tíos, primos y demás familia,

Ruegan una oración por su eterno descanso.

Funeral: Sábado día 26 a las once de la mañana en la iglesia parroquial de San Miguel de Tariego de Cerrato, y a continuación la conducción del cadáver al cementerio de dicha localidad.

Casa mortuoria: Residencia Sanitaria «Lorenzo Ramírez».

Casa doliente: Carretera de Aguachán número 1. Tariego de Cerrato.

Santa Lucía, S.A.
Funeraria San Miguel.

¡Audiencia pública!

ROBO

En la localidad de Saldaña y sobre las 2 horas del día 29 de octubre de 1982, el procesado F. G. D., se acercó a un edificio en construcción propiedad de la empresa Ahodecesa, sita en la Avenida del Instituto y trapando por el cable de una grúa logró penetrar en el interior del local, en el que forzó con una barra la puerta de la oficina de la que se apoderó de una máquina de escribir, una caja de herramientas, unas botas de cuero y unas llaves planas por valor todo de 23.100 pesetas, causando desperfectos en la puerta valorados en 1.500 pesetas, habiéndose recuperado todo lo sustraído, excepto la máquina de escribir.

El procesado estuvo defendido por el Letrado D. Tomás Velasco y la representación del Procurador D. Agustín Tinajas.

El Ministerio Fiscal solicitó siete meses de presidio menor, accesorias y costas y que indemnice a la empresa Ahodecesa con 11.500 pesetas.

El procesado en el acto del juicio oral se conformó con dicha petición del Ministerio Fiscal, con la que mostró su conformidad el Letrado defensor.

SUCESOS EN LOS PUEBLOS

UN TRACTOR COLISIONO CONTRA UNA FURGONETA EN PAREDES DE NAVA

A las 18 h. del pasado día 22, en el kilómetro 0,500 de la carretera local P-961, en término de Paredes de Nava, el tractor agrícola P-10.077, conducido por Rafael Menéndez Madrazo, que circulaba procedente de la C-615, al llegar al cruce no respetó la señal de STOP, colisionando contra la furgoneta matrícula P-3061-C, que circulaba por vía preferente, conducida por Cipriano Barreda Infante, que resultó con heridas leves.

UN TRACTOR COLISIONO CONTRA UN TURISMO EN ANTIGUEDAD

A las 15,45 horas del día 23, en el kilómetro 10,700 de la carretera de Baltanás a Espinosa de Cerrato, en término de Antigüedad, el tractor P-01953-VE, provisto de pala excavadora al efectuar la maniobra de marcha atrás, invadió la calzada colisionando con el turismo LE-2765-C, que circulaba con exceso de velocidad, resultando ilesos tanto Teodoro Encinas Ramón, conductor del tractor, como Arsenio Martínez Sanmartín, vecino de León, que conducía el turismo.

CARRETERAS PALENTINAS

CADENAS EN EL LIMITE CON SANTANDER

La Jefatura Provincial de Carreteras nos ha facilitado la situación a la 1,30 del día de hoy:

TRAMOS CON CADENAS:

Carretera N-611 (Palencia-Santander), desde el kilómetro 118 al 123, entre Canduela y el límite con la provincia de Santander.

En el resto de nuestras carreteras del norte de la provincia se recomienda extremar las precauciones de conducción, sobre todo en los lugares sombríos, por persistir placas de hielo o nieve.

LA DIFERENCIA ENTRE UN VIDEOCLUB CUALQUIERA Y EL

CLUB DEL VIDEO

"CANTON"

Está en las PELICULAS QUE NOSOTROS SI TENEMOS y los demás sólo anuncian

★

Antes de asociarse a alguno de los existentes VEA PERSONALMENTE NUESTRO STOCK DE PELICULAS y no se fíe de falsas promesas futuras

C/ Rizarzuela, 22. Tfno. 720396

"PUB CANTON" PALENCIA

★

Los sábados y domingos les atenderemos también, hasta las 12 de la noche

★

Disfrute las películas en su casa, tomando una copa de champagne

Freixenet

M.C.D.2022

añana, a las 5'30, LINARES-PALENCIA

campo difícil, el Linarejos, pero con dos puntos de oro para las aspiraciones moradas

añana, a las 5,30 de la e, se jugará el partido res - Palencia, correspondiente a la 30 jornada de Liga, en Segunda "A".

A petición de la directiva linarense, se ha adelantado este encuentro, a fin de no coincidir con la primera procesión de la Semana Santa de Linares, de la tarde del domingo.

El Palencia, a las 11 de esta mañana, ha salido para Linares. Ayer jueves, realizaron el entrenamiento habitual —sin partido—, de la antevíspera de partido. Luis Costa pudo disponer de todos sus hombres, aunque algunos, como López Murga, acusó algunas molestias; si bien no parece descartarse, de momento, su actuación mañana.

El Palencia va con los mismos ánimos de siempre. El campo del "Linarejos" es difícil. Es un campo pequeño, de terreno malo, con el público casi encima de los jugadores, no es el más apto para desarrollar un juego desenvuel to a los equipos visitantes. Tal es así, que, en Linarejos, sólo ha ganado un equipo: el Murcia; aunque haya cedido varios empates. Un campo difícil, repetimos, pero con dos puntos de oro para las aspiraciones moradas.

Hay interés en Linares por este partido. El equipo local, décimoquinto de la clasificación, con un negativo, podría entrar en la zona peligrosa, si cayera ante el Palencia. De ahí que se presuma que su actuación será a fondo.

Pero el Palencia no es un equipo que se arrugue ante las situaciones, persuadido de que su técnica puede contrarrestar las más adversas circunstancias. Por otra parte, el poder jugar con la tranquilidad que supone el no tener nada que perder y sí mucho que ganar, en Linarejos, hará que su fútbol sea, acaso, convincente; por lo menos en la efectividad esa que el pasado domingo le faltó en el "Nuevo Zorrilla".

Luis Costa no tendrá problemas de alineación, salvo la duda de López Murga apuntada.

Probablemente será la siguiente: Zubeldía; Prados, Ferrero, Maldonado, Fuertes; Cano, Huezo (o Merayo), Belanche; López Murga, Mediavilla y Javi.

Los jugadores morados mantienen los ánimos. Saben que, en cualquier campo, y visto lo visto, pueden sumar, sin sorpresas, puntos. Calibran las dificultades que tiene el Linarejos, pero, también, sopesan las buenas condiciones propias. Lo que hace falta es que la puntería sea más certera que el pasado domingo. Porque el Palencia, en esta ocasión, debe salir a ganar. Y, si es así, los goles (o el gol, como en Jerez), son imprescindibles. Pues que se logren.

El partido será retransmitido en directo, por Radio Cadena Española, en Palencia, que conectará a las 5.15, para enviar unas impresiones y entrevistas de vestuarios.

F. BUISAN

Patronato Municipal de Deportes

CAMPEONATO DE FUTBOL-SALA

NDARIO DE LOS PARTI- A CELEBRAR EN EL MES DE ABRIL

mpo del Polideportivo "LA SALLE"

do día 9:
as 17 horas, Multicopy- za "A".
as 18 horas, Santa Bár- "B"-San Agustín.
as 19 horas, Ferretería S. -Diputación.
ngo día 10:
as 10 horas, Cafés Tarrero- . Cusor.
as 11 horas, Autocares Gó- Fidel Castro.
as 12 horas, Aupasa-Cas- de Monzón.
do día 16:
as 17 horas, Transp. Ga- -Bar Molina.
as 18 horas, Ferret. Moro- palentina "A".
as 19 horas, Bancobao- Postal.
ngo día 17:
as 10 horas, Bar Safari- as Tinín.
A las 11 horas, Avda. de Madrid-Central Ag. Urbón.
A las 12 horas, Castillo de Monzón-Pintu. Sousa.
Sábado día 23:
A las 17 horas, Agropalentina "A"-Aupasa.
A las 18 horas, Diputación-Bancobao.
A las 19 horas, Los Leones-Tierra de Campos.
Domingo día 24:
A las 10 horas, Caja Postal-Bar Safari.
A las 11 horas, Bodegas Tinín-Avda. de Ladrid.
A las 12 horas, Centr. Urbón-Castillo Monzón.
Sábado día 30:
A las 17 horas, Pinturas Sousa-Agropalentina "A".
A las 18 horas, Aupasa-Ferretería Moro.

NOTA. — Con estos partidos finaliza el campeonato de Fútbol Sala de la temporada 1982-83. La fase final del mismo, se jugará en el Pabellón Municipal, en el mes de mayo próximo, en las fechas que oportunamente se anunciarán.

BALONMANO

Campeonatos Provinciales

CAMPEONATO PROVINCIAL
EGORIA PRIMERA
nadas séptima y octava
19 de marzo:
nta Bárbara, 18; D. Muni- Venta de Baños, 31.
lonmano Dueñas, 17; San-Gar, 18.
20 de marzo:
D. San-Gar, 23; D. Muni- Venta de Baños, 25.
dana-75, 24; Balonmano ñas, 14.

CLASIFICACION

	J.	G.	P.	P.
V. de Baños ..	7	7	0	14
na-75	6	4	2	8
San-Gar	6	3	3	6
Bárbara	6	1	5	2
Dueñas	7	1	6	2

Novena Jornada
27 de marzo:
D. San-Gar - Santa Bár- T. de Juego: C. P. Padre et, 12 mañana.
portivo Municipal-Venta Baños - Eldana-75, T. de o: Polideportivo de Venta Baños, 12 mañana.
escansa: Balonmano Due-

CAMPEONATO PROVINCIAL CADETE
Segunda Jornada
ieva, 21; San Agustín, 16.
escansó: La Salle-San Gar.

CLASIFICACION

	J.	G.	P.	P.
eva	1	1	0	2
Agustín	2	1	1	2
Salle-San-Gar ...	1	0	1	0

Tercera Jornada
Día 27 de marzo:
Roieva - La Salle-San-Gar, Terreno de Juego: C. P. Padre Claret, 10,30 de la mañana.
Descansa: San Agustín

TROFEO «FEDERACION» JUVENIL

Primera Jornada
Deportes Requena, 15; La Salle-San-Gar, 12
Segunda Jornada
Día 27 de marzo:
La Salle-San-Gar - Deportes Requena, T. de Juego: Polideportivo La Salle, hora 13.

VOLEIBOL

CAMPEONATOS PROVINCIALES INFANTILES

CAMPEONATO PROVINCIAL INFANTIL:
Categoría masculina
Sábado, 26:
10,30: Tello Téllez-La Salle. (Campo C. Aneja).
11,30: Escuela Deportiva-Barnabitas. (Campo C. Aneja).
11,00: S. Ignacio Loyola-Juan Mena. (Capo Loyola).
Categoría femenina
Sábado, 26:
4,30: María Molina-San Gar "T". (Campo Juventud).
5,30: San Gar "A"-Filipenses "B". Campo Juventud).
6,30: Escuela Voleibol- Filipenses "A": (Campo Juventud).
Domingo, 27:
10,30: San Gar "M"-Escuela Venta de Baños: (Colegio Doroteas.

Semana Catalana de Ciclismo

LARGA ESCAPADA DE POLLENTIER

Badalona (Barcelona), 24. (Efe). — El corredor belga Michel Pollentier, del equipo Safir, ha protagonizado la escapada del día, iniciándola en el kilómetro 1 de la etapa y llegando el primero a la toma de tiempos, aunque en el circuito, sin tiempo válido para la etapa, ha perdido el puesto ,en favor también del belga Ludo Peeters, del equipo Ti-Raleigh, que ha sido el vencedor de la etapa.

CLASIFICACION DE LA ETAPA
1 Ludo Peeters (Bélgica), 6-04-15.
2 Raimund Dietzen (Alemania), ídem.
3 Ad Wijands (Hda.), ídem.
4 José Recio, ídem.
5 Jaime Vilamajó, ídem.
6 José Luis Laquía, ídem.
7 Johan Van de Velde (Holanda), ídem.
8 Enrique Martínez Heredia ídem.

CLASIFICACION GENERAL
1 Alberto Fernández 19-11-13.
2 Julián Gorospe a 19 segundos.
3 Raimund Dietzen (Alemania), a 52 s.
" Antonio Coll a 1'23".
5 Ludo Peeters a 1'49".
6 Jo Maas (Holanda) a 2'16".
8 Faustino Rupérez a 2'29".
8 José Luis Laguía a 2'33".
9 Felipe Yáñez a 3'56".
10 Jaime Vilamajó a 3'07".

Será seleccionador hasta 1986

DERWALL:

"Alemania necesita jugadores jóvenes para seguir siendo una potencia futbolística"

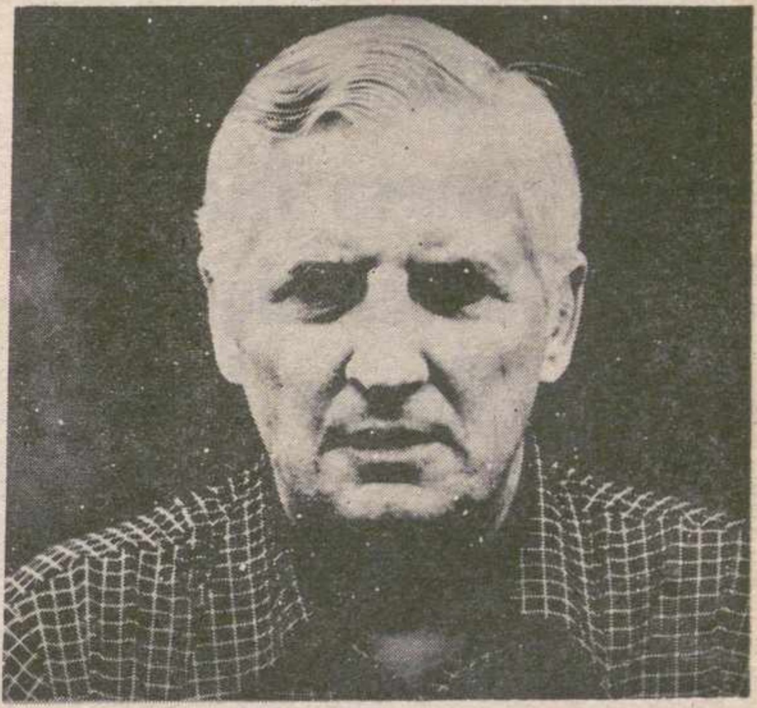

No es nada sencilla la tarea que le queda por delante a Jup Derwall, seleccionador alemán. La afición de aquel país no ha olvidado todavía el Mundial y no perdona a sus jugadores que deportiva ni humanamente estuvieran a la altura de las circunstancias en España.

Y Derwall no se ha escapado a esas críticas. Incluso en una encuesta realizada por un periódico la mayoría de los lectores se inclinaba por su marcha.

—No es una cuestión de un periódico mantenerse o no en el cargo. Se ha tratado de una maquinación contra mí muy bien organizada, pero yo pienso cumplir mi contrato que me liga a la selección hasta julio de 1986.

RESUMEN DEL TRABAJO

Derwall pone interés en reseñar lo conseguido por Alemania desde que él es el seleccionador

—En estos cuatro años hemos logrado un título de campeones de Europa, y somos, también, los vicecampeones del mundo. Hemos tenido mucho infortunio, pero, a pesar de todo, pienso que han sido muchas las cosas conseguidas.

A partir de ahora, su trabajo será distinto.

—Vamos a ver si da frutos el cuidado que hemos tenido con las selecciones inferiores. Porque la selección absoluta necesita gente joven.

Recuerdo del Mundial

—Acudimos con una buena selección, pero tengo que decir que era más potente la que tuvimos para lograr nuestra clasificación para España. Después vinieron las lesiones de jugadores importantes, como Schuster, Hansi Muller o Magath. Luego, en el Mundial, Stielike tampoco estuvo al tope de sus posibilidades

FUTURO

Algunos jugadores que estuvieron en España han decidido no volver a la selección.

—Si lo han hecho así hombres como Hrubesch, Fischer, Magath o Breitner, ha sido por cuestiones de edad, o lo decidieron de forma espontánea. Ahora tengo que trabajar, a la fuerza, con jugadores jóvenes.

Schuster jugó en Belfast, de nuevo, en la selección, pero fue sustituido.

—Schuster es un espléndido jugador, pero un joven que siempre ha tenido problemas en su vida. Desde luego, hay que contar y confiar en él. Cambiarlo en Belfast, fue para que entre en el equipo poco a poco, sin problemas.

En definitiva, Derwall confía en el futuro.

—Un entrenador siempre debe de ser optimista y yo confío en que Alemania siga siendo una potencia futbolística, porque hay jugadores para ello.

JORGE GUZMAN
Europa Press Reportajes

ATENCION
Reapertura del CLUB PUB DAN'S
ANTIGUA DISCOTECA
SABADO, DIA 26 a las 8 de la noche
••••••• «Agradable ambiente» •••••••
Ubicada 1.ª TRAVESIA VICTORIO MACHO
detrás de Estación

M.C.D.2022

● La "Copa de la liga"

Se jugará la próxima temporada

Madrid. (Efe). — Los representantes de equipos de Segunda División "A" y "B", decidieron hoy en la Real Federación Española de Fútbol la manera en que disputarán la Copa de la Liga, competición que se pondrá en liza este año, por mandato de la Asamblea General del Fútbol Español.

Será una competición diferenciada para primera, segunda y tercera división, de manera que dará un campeón de cada categoría, aunque los equipos de segunda "A" y "B" jugarán la misma.

Antonio Alvarez, representante de los clubs de segunda en la Junta de Gobierno de la Federación, a pesar de no ser ya presidente de ningún club de esta categoría —lo fue del Deportivo de La Coruña— presidió la reunión, a la que acudieron algunos de los mandatarios de equipos de estas divisiones.

Se decidió que los sesenta clubs se dividan en grupos de cuatro equipos cada uno, es decir quince grupos, por proximidad geográfica. Los campeones de cada grupo accederán a una segunda fase, de la que saldrán dos de ellos, que jugarán la final a doble partido, para dar un campeón.

Esta fórmula está sujeta a la aprobación de la junta de gobierno federativa, aunque en fuentes de la RFEF se confirmó a Efe que "no habrá ningún problema para aceptarlo".

El sorteo de grupos se realizará de forma inmediata.

En cuanto a la tercera división, al no ser obligatoria la participación de los clubs, se han inscrito 132, de los 260 que forman la categoría.

Estos equipos disputarán una fase previa, organizada por las Federaciones Territoriales y, antes del día 19 de mayo, cada una de estas Federaciones dará dos equipos a la RFEF, que se encargará de organizar la fase nacional.

En primera división la competición comenzará al término de la Copa del Rey. El campeón, además del trofeo que le acredite como tal, obtendrá una plaza en la Copa de la UEFA de la temporada 83-84.

El sistema a utilizar entre los primeros no está aún decidido, porque la junta de gobierno federativa ha de estudiar algunos detalles, como por ejemplo los exentos en las primeras rondas, si es que los hubiere.

PATINAJE SOBRE HIELO

La carrionesa MARTA SANCHEZ consiguió la medalla de bronce

Marta Sánchez, de Carrión de los Condes, ha conseguido el tercer puesto, medalla de bronce, de patinaje artístico sobre hielo en el Campeonato de España celebrado en Vitoria los días 19 y 20 de marzo.

Ha competido en categoría junior femenina, habiendo tenido que librar una durísima batalla con las patinadoras de Madrid, F. C. Barcelona, Jaca, San Sebastián, Bilbao y sus mismas compañeras de Vitoria. Nuestra paisana milita en el club "Araba", de Vitoria.

Marta ha conseguido el triunfo casi contra pronóstico. Debido a su juventud no parecía lógico que lo lograra. Pero su gran clase, su fuerza que saca de ese genio palentino tan difícil de encontrar en otros lugares y esa manera suya "tan especial" de saber estar en la pista y con la que cautiva a todo el que la ve actuar y competir, es lo que la ha hecho triunfar en las dos competiciones en las que se ha presentado, consiguiendo medalla en las dos.

La muy buena dirección de su entrenador Basilio "Inglés", es un factor importantísimo para el éxito de Marta.

Su próximo objetivo importante, serán los próximos juegos de Euskadi a celebrar en el mes de junio. Partirá como favorita a la medalla de oro, por haber batido en el de España a sus más directas rivales. Y si no es por lesión u otras causas ajenas, lo conseguirá.

Además con este triunfo pasa por méritos propios a la categoría "A", pues ascienden automáticamente los tres primeros clasificados en el campeonato nacional.

PABELLON MUNICIPAL DE DEPORTES

VACACIONES

Para conocimiento de todas las personas que realizan actividad físico-deportiva programada por este Patronato Municipal, se comunica que con motivo de las vacaciones de Semana Santa, quedan suspendidas todas las actividades desde el próximo lunes día 28 de marzo hasta el 10 de abril (ambos inclusive).

Palencia, 24 de marzo de 1983.

B. AGUAYO LORENT
TRAUMATOLOGIA Y ORTOPEDIA
CONSULTA: A. Fdez. de Madrid, 6
URGENCIAS: Clínica Virgen de la Salud
Teléfono 74 73 99

Dr. ENRIQUE DE SOTO TOLEDANO
GARGANTA, NARIZ Y OIDOS
PRUEBAS ALERGICAS
Consulta diaria, de lunes a viernes, de 4 a 8 tarde
(Previa petición de hora)
Avda. José Antonio, 29, 5.º, dcha. Tlfno. 72 63 83. PALENCIA

FUTBOL PROVINCIAL

Acuerdos del Comité de Competición y próximos partidos

Se reduce la sanción al Osorno

Reunida la Junta Directiva de esta Delegación Provincial de Fútbol, con fecha 18-3-83; estudió el recurso presentado por el C. D. Osorno, ante el fallo emitido por el Comité de Competición, en sesión celebrada el pasado día 8 de los corrientes, como consecuencia de los incidentes habidos al término del encuentro Carrión - Osorno de 1.ª Regional; y acordó lo siguiente:

Reducir el número de encuentros de clausura de campo (de 3 a 1) al C. D. Osorno, teniendo en cuenta los antecedentes del Club y trascendencia definitiva de los hechos, partiendo de los puntos siguientes:

1) Aplicar el artículo 20 (en su párrafo primero) del Reglamento de Régimen Disciplinario.

2) Que la persona que agredió al Juez de Línea, ha sido identificada por la Fuerza Pública y se hace responsable de los daños ocasionados, en todos los aspectos.

3) Que el citado Juez de Línea, solamente ha causado baja para la práctica del deporte, realizando sus obligaciones laborales con normalidad.

En reunión celebrada por el Comité de Competición el día 22 de marzo de 1983, acordó lo siguiente:

1.ª Regional:

Suspender por 2 encuentros, al jugador del Velilla, Argimiro Pérez, por agresión a un contrario.

Suspender por un encuentro a los siguientes jugadores: Luis C. Ríos (Frómista), Fco. J. Pastor y Jesús M.ª García (Villoldo); todos por acumulación de amonestaciones.

Clubs:

Sanción económica al Dueñas y al Frómista, por incidentes habidos en sus respectivos encuentros.

Abrir información sobre reclamación que presenta el Dueñas, por presunta alineación indebida por parte del Frechilla.

Campeonato Provincial Juvenil:

Suspender por un encuentro al jugador del Maristas, José C. Hidalgo, por acumulación de amonestaciones.

Clubs:

Suspender por 9 encuentros, al Auxiliar del Dueñas; dos por menosprecio al colegiado y 7 por amenazas al mismo.

Nota.—Se invita a todos los clubs dependientes de esta Delegación a que en la próxima jornada a disputar los días 26 y 27 de los corrientes, luzcan brazaletes de luto en memoria de Luis Enrique Payo Rodríguez (q.e.p.d.), jugador del Maristas y de la Selección Regional Infantil.

PROXIMA JORNADA:
1.ª REGIONAL

Domingo día 27:

Becerril - Carrión; campo del Becerril, a las 17 horas.

Lantadilla - Baltanás; campo del Lantadilla, a las 17 horas.

Ampudia - Velilla; campo del Ampudia, a las 17 horas.

Astudillo - Osorno; campo del Astudillo, a las 17 horas.

Frechilla - Frómista; campo del Frechilla, a las 17 horas.

Dueñas - Villoldo; campo del Dueñas, a las 17 horas.

Viernes (1-4-83):

Osorno - Becerril (aplazado 13.ª jornada); campo del Osorno, a las 12 horas.

2.ª REGIONAL

Domingo día 27:

Cevico - Paredes; campo del Cevico, a las 17 horas.

Barruelo - Cascón; campo del Barruelo, a las 17 horas.

Grijota - Torquemada; campo del Grijota, a las 17 horas.

Alar - Fuentes; campo del Alar, a las 17 horas.

Saldaña - Santoyo; campo del Saldaña, a las 17 horas.

Jueves (31-3-83):

Cascón - Fuentes (suspendido parcialmente, jornada 4.ª); campo del Cascón, a las 17 horas.

Barruelo - Grijota (aplazado, 2.ª jornada); campo del Barruelo, a las 17 horas.

CAMPEONATO PROVINCIAL JUVENIL

Sábado día 26:

Carrión - Polidep. La Salle; campo del Carrión, a las 17 horas.

Dueñas - Castilla Balompié; campo del Dueñas, a las 17 horas.

Ave María - Palencia C. F.; campo de las Ferrallas, a las 17,45 horas.

Domingo día 27:

Castilla - Guardo; campo de Viñalta, a las 11 horas.

Maristas - Alar; campo de Viñalta, a las 12,30 horas.

Aguilar - San Antonio; campo del Aguilar, a las horas.

Viernes (1-4-83):

Aguilar - Ave María (aplazado, 16.ª jornada); campo del Aguilar, a las 17 horas.

CAMPEONATO PROVINCIAL INFANTIL

Sábado día 26:

Cristo Olímpico - Campo Juventud; campo de las Ferrallas, a las 15,45 horas.

Polideportivo - San Antonio; campo de Viñalta, a las 17 horas.

Torquemada - Pan y Guindas; campo del Torquemada, a las 17 horas.

V. de Baños - Maristas; campo del V. de Baños, a las 17 horas.

Domingo día 27:

Castilla - Ave María; campo de Viñalta, a las 9,30 horas.

CAMPEONATO DE FUTBOL-SALA
Categoría Alevín

Sábado día 26:

Ave María - Santa Bárbara; colegio Marista, a las 11 horas.

Maristas - Palencia C. F.; Colegio Marista, a las 12 horas.

Pan y Guindas - Dueñas; Colegio Ciudad Buenos Aires, a las 12 horas.

San Antonio - Campo Juventud; Colegio Padre Claret, a las 16 horas.

Cristo Olímpico - Polideportivo; Colegio Padre Claret, las 17 horas.

Campeonatos provinciales de Fútbol INFANTIL y ALEVIN

Resultados y clasificaciones de infantiles:

13 jornada

Campo Juventud, 0; Palencia, 5.

San Antonio, 1; Castilla, 7.

Pan y Guindas, 2; Polid. La Salle, 1.

Maristas, 9; Torquemada, 0.

C. Olímpico, 0; V. de Baños, 1

Clasificación

	J.	G.	E.	P.	P.
Castilla	12	11	1	0	23
Palencia	12	8	4	0	20
V. de Baños	12	8	3	1	19
Maristas	12	7	4	1	18
Ave María	11	6	2	3	14
S. Antonio	11	5	0	6	10
Pol. La Salle	12	4	1	7	9
Pan y Guindas	12	4	0	8	8
Torquemada	12	2	1	9	5
C. Olímpico	12	2	0	10	4
C. Juventud	12	0	0	12	0

Resultados y clasificaciones de alevines:

8 jornada

Santa Bárbara, 2; San Antonio, 3.

Campo Juventud, 3; Pan y Guindas, 0.

Dueñas, 0; Maristas, 0.

Palencia, 1; C. Olímpico, 4.

Pol. La Salle, 1; Ave María, [illegible]

Clasificación

	J.	G.	E.	P.
Ave María	8	6	2	0
Sta. Bárbara	8	6	0	2
Maristas	8	5	1	2
C. Olímpico	8	4	1	3
Palencia	8	3	2	3
S. Antonio	8	3	1	4
Dueñas	8	2	3	3
C. Juventud	8	3	1	4
Pan y Guindas	8	2	1	5
Pol. La Salle	8	0	0	8

Comité de Competición:

En reunión celebrada por el Comité de Competición el día 22 de marzo, acordó lo siguiente:

Clubs

Atender la reclamación hecha por el Polid. La Salle y dar por perdido al Pan y Guindas su encuentro disputado con el mismo la pasada jornada, así como deducirle dos puntos en la clasificación; por alineación indebida de su jugador Eduardo Lozano Jiménez, estando sujeto a sanción.

DR. MANUEL BUISAN CITORES
Ha trasladado su consulta a
Plaza de Isabel la Católica, 2, 4.º dcha. (Frente a la Compañía [illegible]
Horas de consulta, a partir de las 3'30, previa petición
Teléfono 74 33 18

M.C.D.2022

EPORTE ESCOLAR

ONVOCATORIA DE NUEVAS ACTIVIDADES Y CAMPEONATOS

DEPORTE
DE TIEMPO LIBRE

Departamento de Educa- y Cultura del Consejo eral de Castilla y León, en ncia, con objeto de pro- ionar una nueva oportu- d para que todos puedan facer su aspiración natu- de juego, y en nuestro o de ofrecer un medio de eación personal y de ocu- ón del Tiempo Libre, fue- del estricto marco de la petición, se pone en co- miento de los Centros in sados que para poder par- ar en el programa de po Libre durante los me- de abril y mayo, será ne- rio cumplir las siguientes s:

ctividad: Aventura en iragua. — ¿Qué significa Aventura en piragua"?

ta Secretaría de Deporte lar, con la colaboración de deración Palentina de Pi- ismo, pretende realizar actividad de iniciación al güismo, para lo cual cuen- on un magnífico material, como con varios técnicos rgados de enseñar los pri- s pasos en este especta- r deporte.

actividad comenzará du- e la semana del 5 al 10 de próximo, y se prolongará nte los siguientes fines de ana hasta el día 15 de o.

la vista de la inscripción zada, se confeccionarán os reducidos, con objeto que vayan rotando, y to- puedan disfrutar de las as del piragüismo tenien- n cuenta que las piraguas de "promoción" (mayor bilidad) y no ofrecen pe- alguno.

spués de algunas expli- nes teóricas, se realiza- prácticas en la zona del lo, siendo el horario de 13 horas.

r otra parte se están rea- do gestiones para inten- llevar esta actividad a los ares de la provincia, pe- asta ahora se desconoce rá posible.

Participantes:

dos los escolares de la ca- que estén en posesión de cencia deportiva escolar y dominen la natación, de- do por tanto los Centros os que estén matriculados, previamente inscritos en n deporte de competición.

Edades:
E.G.B.: 13 y 14 años.
B.U.P./F.P.: 15, 16 y 17

Plazo de inscripción:
naliza el próximo día 30 marzo actual. En el caso que algún escolar no es- ra en posesión de la li- ia deportiva escolar, aún á obtenerla hasta esa fe-

CAMPEONATO
PROVINCIAL
DE TENIS

—Podrán participar en es- ampeonato todos los es- res de B.U.P./F.P. que lo en, siempre que estén en sión de la licencia depor- escolar, afiliados a la Mu- dad General Deportiva, y riculados en un Centro amente inscrito, con la a salvedad de que hayan do en los años 1966, 67 y

—El Sistema de Juego, será por eliminatorias, clasificándose para la siguiente ronda el mejor de 3 sets jugados.

3.—Las partidas se celebrarán en las Pistas del Campo de la Juventud, los sábados de 9 a 12 horas, pudiendo habilitarse otras Pistas en caso de que fuera necesario.

4.—Las localidades de la provincia, podrán realizar su campeonato, estudiándose posteriormente las posibilidades de realizar los desplazamientos a que dieran lugar las siguientes Fases.

5.—El plazo de inscripción para este Campeonato, finalizará el próximo día 30 de marzo actual, fecha en la que se procederá al sorteo, comenzando el campeonato el día 16 de abril.

6.—Los vencedores recibirán oportunamente sus correspondientes medallas o trofeos.

CAMPEONATO
INDIVIDUAL
DE AJEDREZ

Finalizado el Campeonato por equipos, es propósito de esta Secretaría de Deporte Escolar, organizar un Campeonato Individual con el fin de prolongar en lo posible la actividad ajedrecista.

Este Campeonato se celebrará por sistema eliminatoria, y dará comienzo una vez finalizada la actual competición, siendo requisito imprescindible estar en posesión de la licencia deportiva escolar, y rellenar el adjunto boletín de inscripción los Centros interesados.

A la vista del número de participantes, se procederá al sorteo, pudiendo los Centros de la provincia hacer su propio Campeonato Local, estudiándose posteriormente las posibilidades de desplazamientos para esta modalidad.

CAMPEONATO
DE TENIS DE MESA,
INDIVIDUAL

Con el fin de proceder a la confección de las normas de esta modalidad deportiva, y a petición de varios Centros interesados en el desarrollo de esta modalidad queda convocada una reunión para el próximo día 29, a las 20,00 horas, en el Salón de Actos de la Delegación de Deportes, C/. Onésimo Redondo, 8, 2.ª planta, en la que se tratarán los pormenores de los Campeonatos individuales masculino y femenino de E.G.B.-2 y B.U.P./F.P., a la que quedan invitados los Delegados o Capitanes de los equipos participantes.

La emoción, sólo al final

FORD CANTU, campeón europeo de baloncesto

Partido tedioso, sin marcador

Grenoble (Francia), 24 (Efe).—El Ford Cantú ha conquistado la Copa de Europa de Baloncesto, al vencer esta noche al Billy de Milán, por 69 a 68 puntos, en el Palacio de Deportes de Grenoble.

Han arbitrado bien el galo Mainini y el checo Kotobla.

Ford Cantú: (29+40=69), 28 canastas en 50 tiros. 13 tiros libres anotados de 16 lanzados. 20 faltas personales.

Marzorratti (7), Bariviera (2), Riva (18), Brewer (14), Bryant (20), equipo inicial, Catini (6) y Bossa (2).

Bryant fue el único jugador del Ford que quedó eliminado por personales, justamente cuando terminaba el encuentro.

Billy Milán: (22+46=68), 24 aciertos de 62 tiros. 20 tiros libres de 21. 19 faltas personales.

D'Antoni (10), Premier (6), Meneghin (6), Gallinari y Gianelli (20), equipo inicial, D. Bosselli (6), F. Boselli (8) y Ferracini (12).

Meneghin tuvo que abandonar la cancha por cinco faltas personales, en el minuto 27 de juego.

El encuentro fue técnicamente de poca calidad, muy duro aunque no violento, y en el que el juego defensivo casi siempre se impuso al ofensivo. Por ello, la primera parte resultó lenta y, en algunos momentos, tediosa.

El segundo período tuvo unas características totalmente distintas al primero. El Billy jugó con más rapidez, especialmente a raíz de la exclusión de Dino Meneghin, en el minuto 7 de este tiempo. La entrada de Dino Bosselli y Ferracini dio más garra a los milaneses y, después de haber tenido las mayores desventajas, trece puntos (41-28 y 47-34), lograron situarse a un solo punto 51-50) a unos siete minutos del final.

Fue precisamente el final del encuentro lo más emocionante de la confrontación. Cuando apenas faltaba medio minuto, con el tanteador en 69-64 para los campeones, unas acertadas jugadas del Billy pusieron el resultado de un solo punto de diferencia a tan sólo 13 segundos para el término del juego. Con el balón en su poder, los jugadores de la escuadra milanesa se lanzaron sobre la canasta del Ford.

El último lanzamiento fue fallido y el rebote, también favorable al Billy no pudo ser aprovechado por terminar el tiempo de juego, cuando todos los jugadores se hallaban en la zona defensiva del Ford en un auténtico maremagnún.

Con este triunfo, el Ford Cantú revalidó su título de Campeón de Europa, conquistado en 1982.

J. M. MIGUEL MARCOS
Consulta previa petición de hora
Pío XII, núm. 2, 6.º, A.
Teléfono 74 09 45

FUTBOLERIAS

El control antidóping se aplaza para otra semana

CONTROL ANTIDOPING

Madrid. (Efe). — Habrá control antidóping por primera vez en el campeonato español de Liga, de Fútbol, a partir de la trigesimo primera jornada, que se disputará el sábado y domingo, días 2 y 3 de abril próximo, informó a Efe un portayoz de la Real Federación Española.

Esta tarde hubo una reunión en los locales federativos, para establecer un proyecto del control antidóping, que mañana será sometido a la junta de gobierno de la R. F. E. F.

En la reunión participaron el doctor Teodoro Delgado, médico de la Federación; el secretario general, Agustín Domínguez; el presidente del Comité Nacional de Arbitros, José Plaza; el presidente del Comité Nacional de Entrenadores, Alepuzú un representante de los futbolistas profesionales, y cuatro médicos.

Mañana, una vez que la junta de Gobierno de la Real Federación haya conocido y, si procede, aprobado, el proyecto elaborado hoy, se dará a conocer el contenido de esa reglamentación.

EL SABADELL, A LA
DESESPERADA

Sabadell (Barcelona). (Efe). —El jugador holandés Jean Peeters, llegó esta tarde a Sabadell para efectuar una prueba por el club arlequinado, que le fichará en breve si los técnicos y los servicios médicos del club lo aprueban.

Jean Peeters procede del Courtrai, equipo de la primera división belga, que a ocho jornadas para que finalice el campeonato, se encuentra situado en la zona intermedia de la tabla.

El jugador holandés, que ocuparía la plaza de extranjero del argentino Osvaldo, actualmente lesionado, tiene 29 años de edad, mide 1'90, ocupa la demarcación de delantero centro y ha conseguido con su equipo 14 goles en la presente temporada.

MEJICO SE PREPARA

Méjico. (Efe). — El presidente de la Federación Mejicana de Fútbol, Rafael del Castillo, informó ayer que próximamente comenzarán las obras de remodelación de varios estadios para cubrir el cupo mínimo de 40.000 asientos, requeridos por la "FIFA".

Rafael del Castillo dijo que la reducción del tamaño del asiento (a 45 centímetros de ancho) o convertir las gradas de las cabeceras, donde colocarían aficionados de pie, serán las reformas que se aplicarán a varios estadios».

Agregó que "en caso de obtener la sede del Mundial-86, la inversión aplicada a las reformas o modificaciones de estadios será mínima. Nada más hay que avisar con tiempo a la Federación Internacional de fútbol Asociado de que se realizarán esos gastos, porque son deducibles".

El dirigente mexicano manifestó que, dentro del plan de presentar doce estadios con capacidad mínima de 40.000 espectadores para la primera ronda —exigidos por la "FIFA"— "México cuenta hasta el momento con quince".

BUENAS RELACIONES
PUBLICAS

Barcelona. (Efe). — El vicepresidente tercero del Barcelona, José Mussons, ha visitado al jugador del Sevilla, Santi, que se encuentra internado en la clínica Corachan de Barcelona, para hacerle entrega de un obsequio de la entidad azulgrana.

Santi fue operado por el doctor Vilarrubias de una lesión en la rodilla, producida el pasado domingo en Sarriá, en un encontronazo fortuito con el guardameta del R. C. D. Español, Thomas N'Kono, quien fue a disculparse, al día siguiente regalándole también un libro, cuyo título era "el Dragón Rojo".

Ya van 24 días

Luchando contra el Naranjo de Bulnes

Oviedo. (Efe). — Los escaladores murcianos José Luis García Gallego y Angel Diez Vives, que desde hace 24 días se encuentran ascendiendo la cara oeste del Naranjo de Bulnes, están haciendo frente actualmente a una nueva borrasca que azota el norte del país y concretamente la zona de los Picos de Europa.

Cuando se encuentran a una altura ligeramente superior a los 200 metros, han tenido que extremar las precauciones debido al fuerte viento, a la nieve y a las bajas temperaturas. Después de que ayer pudieran trabajar en la pared durante muchas horas, facilitando su escalada el día primaveral, hoy amaneció cubierto, está nevando y descendió la temperatura.

Los escaladores tienen que afrontar además un problema surgido en su hamaca; sucede que se desprendió una piedra de la pared y les rompió el techo de la citada hamaca, por lo que se verán obligados a cambiarlo.

Un segundo inconveniente es que tanto José Luis como Miguel Angel sufren una afección de garganta. A través de un radioaficionado han recibido instrucciones médicas de un doctor para que tomen antibióticos.

Mientras persista el mal estado del tiempo, y como ya sucediera anteriormente, no podrán continuar su progresión en la pared. Las próximas horas seguramente las dedicarán a reparar el techo de la hamaca y a resguardarse de la tormenta.

Por otra parte, uno de los miembros de la cordada de apoyo, Javier Rodríguez Gordillo, ha tenido que marchar del teatro de operaciones por motivos laborales, regresando a su lugar de residencia, en Jerez. No obstante, un nuevo compañero murciano se incorporó a este grupo de apoyo, que de ese modo sigue formado por tres componentes.

M.C.D.2022

SE CUMPLEN LOS 500 AÑOS DE SU NACIMIENTO:

RAFAEL: EL PINTOR de las MADONAS

EL EXCESO DE TRABAJO Y SUS EXCESOS SEXUALES, POSIBLES CAUSAS DE SU PREMATURA MUERTE

A lo largo de los siglos la pintura ha tenido diferentes representantes que de una u otra forma han ayudado a mantener en el mundo un interés general por el arte, convirtiéndose en fieles exponentes de épocas pasadas y manteniéndose en la historia presente sobre un pedestal didáctico, como en una aureola de admiración omnipresente. No es extraño, pues, que cada vez que se cumple alguna efemérides significativa de un maestro de la pintura, todo el ambiente cultural, literario y periodístico se vuelque en celebrar el acontecimiento de una forma casi obsesiva.

En 1983 no son pocos los personajes de la historia mundial que es preciso recordar, tanto por el año de su nacimiento como por el de su muerte. Pero no cabe la menor duda de que en el apartado de la pintura el protagonista indiscutible es Rafael de Urbino o Rafael Sanzio, el famoso pintor renacentista, ya que junto a Leonardo Da Vinci y Miguel Angel cubre toda una época de pintura italiana.

DISCIPULO DE PERUGINO

Rafael Sanzio nació y murió en Viernes Santo. Su corta vida tuvo lugar entre el 28 de marzo de 1483 y el 6 de abril de 1520 y comenzó en Urbino, la ciudad italiana destacable por la intensa actividad cultural que se desplegó en ella precisamente antes y después del nacimiento de Rafael, gracias a dos gobernantes: El Duque Federico II de Montefeltro y su hijo Guidobaldo.

Hijo de un pintor no mediocre e inspirado poeta, que tenía buenas relaciones con la corte, Rafael se crió en un ambiente artístico que sin duda influyó grandemente en su formación espiritual posterior y en el encauzamiento de su atracción por el arte.

En la vida artística de Rafael se suelen distinguir tres períodos: Perusino, Florentino y Romano, que corresponden a las diferentes estancias del pintor en estas ciudades. La mayoría de sus obras pueden catalogarse dentro de estos períodos, pero no todas, ya que siempre existen fases intermedias cuando se producen transformaciones en el estilo de un maestro. Por tanto, parece más lógico referirse a su obra desde un punto de vista general, sin separarla en cada uno de los períodos en la que los especialistas la dividen.

Rafael se formó a la sombra del famoso Perugino, adquiriendo de él las tonalidades claras, las composiciones plácidas y los paisajes espaciosos. Con su obra "Los desposorios de la Virgen" demostró que superaba ampliamente a su maestro, marchando en su aprendizaje sucesivamente a Siena, Urbino, Florencia y Roma, en un intento de asimilar el arte de los maestros que le precedieron. Según fue alcanzando más y más éxitos, fue obteniendo más encargos y fue ampliando y complicando sus tipos de composición, lo que le obligó a dejar en manos de sus discípulos el término de numerosas obras.

EL PINTOR DE LA VIRGEN

En un orden más o menos cronológico se pueden citar en su producción :"Madona del Gran Duque", "La bella jardinera", "El incendio del Borgo",. "Las Sibilas", "Moisés" "El Arcángel San Rafael", "El Cristo en la Cruz", "El sueño del caballero", "La Piedad" de Rafael, "San Jorge", "La misa de Bolsena", "San Miguel". "La Madona del Pez", "Galatea", "Historia del Psique", "Los hechos de los apóstoles", "La Transfiguración", etc.

"La Transfiguración" fue su última obra y supone la culminación de sus estudios de perspectiva y de luz.

Todo el mundo conoce a Rafael por sus famosísimas Madonas; se ha llegado a decir que Rafael es el pintor de la Virgen por excelencia. Sin embargo no siempre se dice que la prueba más clara de su delicada intuición psicológica así como de su sentido de las gamas armoniosas la ofrece con sus retratos: "Angelo Doni" y su mujer "Magdalena", "León X", "Castiglioni", "Julio II", etc.

Por recomendación del arquitecto de San Pedro, Bramante, el Papa Julio II llamó a Rafael para que se encargase de la decoración de las salas de sus aposentos.

Simultáneamente con sus obras pictóricas, Rafael realizó numerosos trabajos arquitectónicos. Al morir Bramante, se le encargó terminar San Pedro. Acabando y decorando la galería de las logias, que alberga pequeños paneles que ilustran el Génesis y que se les ha llamado "La Biblia de Rafael".

DIECIOCHO AÑOS PINTANDO

Rafael ha mantenido una preeminente reputación a lo largo de los siglos. Pese a los cambios de estilo que se han ido sucediendo, sea quizá por su extensísima obra, su gran variedad temática o por la propia variedad de sus estilos, nunca ha perdido vigencia. Excelente dibujante, maestro de coloristas y genio de la composición, Rafael es autor de algunas obras que, de no saber a ciencia cierta que son suyas, cualquier especialista podría dudar de su autoría. Durante los 18 años que duró su nada dilatada, aunque sí concentrada, vida pictórica, pasó por sucesivas fases de desarrollo, para el logro de las cuales nos habría parecido corto en cualquier otro el espacio de un siglo.

Rafaél creó escuela en las academias, y, como es lógico, esto mismo provocó una reacción contra su culto en el momento en que se acentuó el gusto por la sencillez. Sin embargo también esa moda de descrédito ha pasado y el gran maestro de Urbino vuelve a ser la gran enciclopedia artística que nunca se consulta en vano.

"Desposorios de la Virgen" obra del maestro Rafael, que se encuentra en Milán.—(Foto EFE)

SUS MULTIPLES ENCARGOS LE OBLIGABAN A DEJAR EN MANOS DE SUS DISCIPULOS EL TERMINO DE NUMEROSAS OBRAS

Como arquitecto terminó y decoró la galería de las logias, del Vaticano

"LA TRANSFIGURACION" FUE SU ULTIMA OBRA Y LA CULMINACION DE SUS ESTUDIOS DE LUZ Y PERSPECTIVA

LAS DUDOSAS CAUSAS DE SU MUERTE

La fiebre que llevó al maestro a la tumba en el corto espacio de diez días, le sobrevino cuando éste se hallaba trabajando en "La Transfiguración". Sobre su muerte han circulado muchas leyendas, pero todas pueden resumirse en dos tendencias lógicas y creíbles: la primera tendencia acusa al Papa León X de agobiar al maestro con sus encargos y sus prisas, obligándole a trabajar de noche y debilitándolo de manera que la fiebre no necesitó muchos esfuerzos para llevárselo a la tumba. La otra tendencia sostiene que lo que mantenía débil a Rafael fue su vida licenciosa y los abusos sexuales durante los últimos años de su existencia. Como no disponemos de datos médicos verdaderamente verídicos de ninguna de las dos opiniones, podemos pensar que a su muerte contribuyó tanto el exceso de trabajo como la falta de ternura en sus relaciones humanas.

JAVIER ARIAS GONZALEZ
Servicios Especiales Efe

M.C.D.2022

rol Burnett, la gran estrella de Hollywood ha vivido el rama de los estupefacientes en su familia.—(Foto EFE)

HOLLYWOOD, PARAISO DE LOS NARCOTRAFICANTES

UCHOS ACTORES EN PARO E DEDICAN A ENDER ESTUPEFACIENTES

l consumo de drogas, espe- mente de cocaína, se ha in- orado plenamente al esti e vida de Hollywood y los res en paro recurren al ico para obtener altos in- os que el rumboso mundo cine exige. Desde el mo- o botones hasta el produc- encumbrado, la mayoría uienes frecuentan los es- os del filmación forman e los adictos. Y eso lo sa- , inclusive, la policía de los eles. Pero no hay casi de ones ni denuncias, y los bres concretos sólo tras- den a confesión de parte da vez con más frecuen- cuando la droga mata.

a última víctima ha sido un r secundario de escaso re- bre, Frank Christi, quien ó en el reparto de El Pa- o y trabajo, siempre en eles de gángster, en series o Los Intocables y Kojak.

ERTO A TIROS

hristi fue abatido a bala- a la puerta de su casa, te a los estudios Universal. dispararon con una escope- un revólver, y tuvo tiem- de padecer una dolorosa nia. Sus gritos atrajeron a nos y a la policía, que es- a que el asesinato fue obra drogadictos que se creye- engañados por el actor.

Alejado de los estudios de rodaje, Christi se vio obligado a buscar otros medios para mantener su hermosa casa y Mercedes Benz. Así, se vinculó con los grandes traficantes y comenzó a vender él mismo la droga. Pero la cocaína que consume la gente de Hollywood pasa frecuentemente por muchas manos y llega debilitada al consumidor. Christi no tuvo problemas mientras se limitó a proveer de droga a sus amigos, que aceptaban como bueno lo que les entregaba.

Pero, enpujado por sus necesidades económicas a aceptar un riesgo mayor, dirigió su comercio hacia los junkies, los adictos a la droga pura. Alguno entre ellos se sintió estafado por la mezcla que el actor le entregaba, y no vaciló en tomarse venganza.

En marzo de 1882, el comediante John Belushi había muerto como consecuencia de una sobredosis y, casi simultáneamente, Richard Prior sufría un colapso por la misma causa. Posteriormente, Prior hizo autocrítica pública revelando las miserias de la cocaína, según han confirmado sus amigos.

LA DROGA SE INCLUYE EN EL PRESUPUESTO

De acuerdo con los funcionarios del departamento de policía de Los Angeles —que confiesan estar al tanto de los nombres de consumidores y traficantes, aunque pocas veces intervienen efectivamente— la cocaína ha inundado a Hollywood casi por entero. Algunos personajes de ese mundo dorado han terminado ante un tribunal judicial, como George Kirby, otro comediante, que fue condenado a veinte años de prisión tras comprobarse su participación en el tráfico ilícito.

Y, ocasionalmente, ciertas celebridades atraviesan dificultades por posesión de droga. Así ocurrió en los últimos años con Linda Blair, Anthony Franciosa y Lou Gossett, entre otros.

Pero esos incidentes pierden toda importancia si se tiene en cuenta que, según los informes de la policía, la cocaína se sirve habitualmente en la barra de los pub de Hollywood y su consumo está previsto en los presupuestos de producción de los estudios, que incluyen su costo bajo el capítulo de gastos extraordinarios.

A veces, los traficantes entregan la droga personalmente, llegando en sus lujosos automóviles al domicilio del cliente. También, recurren con frecuencia a los servicios de empresas de mensajería.

ANECDOTAS REVELADORAS

Malcolm Boyes, jefe de policía de Los Angeles, ha divulgado recientemente a la prensa una serie de anécdotas, reveladoras de la magnitud y la impunidad del tráfico ilegal en la ciudad del cine:

—Un guionista vende su trabajo ayudado por la cocaína, que introduce en gramos entre los folios que hace llegar a los productores. Así, tiene la certeza dee que su propuesta será leída y seguramente aceptada.

—Una periodista de Los Angeles, por su parte, utiliza la droga para obtener la información confidencial que publica en su periódico. Siempre acompaña de un regalo de cocaína la nota de agradecimiento que envía a sus informantes. Puede hacerlo, segun el Jefe Boyes, pero nunca le falta nieve: mantiene relacioteza de que su propuesta sera te que le abastece con regularidad.

—Recientemente, una joven actriz no compareció a su compromiso en un espacio de televisión. Se había excedido en su dosis de droga, y su ausencia costó a los estudios decenas de miles de dólares. Fue despedida; pero aquí nadie se alarma si quien efectivamente se presenta al rodaje, lo hace bajo los efectos de la cocaína. Eso es, al parecer, asunto corriente.

Un caso dramático involucra en la actualidad a la actriz Carol Burnett, cuya hija, de 13 años, ha reincidido en el consumo de la droga, luego de someterse con aparente éxito a una cura de desintoxicación. Pues, como afirma Malcom Boyes, Hollywood continúa ofreciendo a los jóvenes modelos a imitar. Y la imagen más difundida y emulada es, en la actualidad, la de la celebridad que se entrega alegremente a la cocaína.

ROBERTO CARRERAS
Servicios Especiales Efe

La droga se incluye a veces en los presupuestos de producción

- **Un guionista se sirve de ella para colocar sus trabajos**
- **Presentarse al trabajo en los platós bajo los efectos de la droga es cosa corriente**

CENTRO MEDICO CASTELLANO DE ACUPUNTURA
Donde su problema de
ARTROSIS
NEURALGIAS
CEFALEAS
COLUMNA
OBESIDAD
TABAQUISMO, etc.
Será estudiado por un gabinete médico.
Consulta previa petición de hora en Don Sancho, 3 segundo B. Teléfono 749430.

JULIO PUENTELLAMAS
PULMON Y CORAZON
Consulta previa petición
Teléfono 72 06 33

DOCTOR CARLOS ORTEGA MATILLA
DIRECTOR DEL SERVICIO DE NEUROLOGIA Y PSIQUIATRIA DEL HOSPITAL PROVINCIAL
CONSULTA: Bigar/Centro (Plaza A. Calderón), Portal 1, 3.º A.
Teléfono: 74 28 49

Dr. EMILIO MARTINEZ CRESPO
ESPECIALISTA DE SISTEMA NERVIOSO
ELECTROENCEFALOGRAFIA
Consulta diaria de 1 a 3 y de 4 a 8 tarde
(Previa petición de hora)
Teléfono 72 01 35 — José Antonio, 29, entreplanta — PALENCIA

Dr. JULIO AGUADO MATORRAS
ESPECIALISTA EN MEDICINA Y CIRUGIA DE LA MUJER
PARTOS
CONSULTA: Previa petición de hora
Colón, 55, 2.º — Teléfono 74 88 22
Operaciones y urgencias: Clínica de la Cruz Roja. Telf. 72 41 00

GABINETE DE PSICOLOGIA APLICADA
— ORIENTACION - REHABILITACION
— Problemas del Aprendizaje: RETRASOS DISLEXIAS
— Trastornos del lenguaje y personalidad
Mayor, 103 (antes 147), 1.º drcha. Teléfono 74 16 26 PALENCIA

JOSE LUIS GUTIERREZ HERRERO
MEDICO DIRECTOR DEL SANATORIO PSIQUIATRICO DE SAN LUIS
ENFERMEDADES NERVIOSAS Y MENTALES
Plaza de San Lázaro, 1, 3.º izquierda Teléfono 72 28 90

ALBERTO RAMOS FERNANDEZ
ESPECIALISTA EN ENFERMEDADES DEL CORAZON
POR EL INSTITUTO NACIONAL DE CARDIOLOGIA DE MEJICO
Consulta: 4 tarde, previa cita
C/ Alfonso VIII (esquina San Juan de Dios), núm. 2, 1.º, B.
Tfno. 722472

MARIA ANGELES FERNANDEZ APARICIO
MATERNOLOGO DEL ESTADO
GINECOLOGIA Y PLANIFICACION FAMILIAR
HORARIO DE CONSULTA: Previa cita
C/ Alfonso VIII (esquina San Juan de Dios), núm. 2, 1.º, B.
Tfno. 722472

M.C.D.2022

Más de 1.000 millones en brillantes

Incautó la Guardia Civil a una red mafiosa internacional en Madrid

Tenían proyectados negocios de "extraordinaria importancia"

Madrid, 25. (Efe). — La incautación en Madrid de mil millones de pesetas en brillantes a granel y certificados, por los servicios especiales de la Guardia Civil, es la más reciente operación que la benemérita ha efectuado contra una compleja red mafiosa internacional, sobre la que continúa investigando.

Ha sabido Efe en círculos próximos a la investigación que, en este caso, se ha observado la participación de un correo de la organización, a quien se intervinieron anteriormente 21 millones de pesetas en brillantes, pero que fue puesto en libertad.

Los brillantes incautados ahora son, al parecer, propiedad de la organización mafiosa, proceden de Amberes y se encontraban depositados en una joyería madrileña de la Gran Vía, sin que su propietario esté relacionado con el asunto.

En cuanto a las actividades fraudulentas de la organización en España, figuran las efectuadas en tres importantes bancos. Los directores de dos de las sucursales afectadas han sido cesados, al no declararse las operaciones hechas con los talones procedentes del banco fantasma «Investiment Bank Limited Saint Vicent de West Indies».

La operación más elevada registrada es el cobro de 250 millones de dólares en uno de los talones, aunque se han descubierto otros de importante valor que se hallaban en gestión de cobros. Una de las sucursales afectadas está ubicada en Las Palmas de Gran Canaria, cuyo director fue destituido.

Según ha podido saber Efe, la investigación comenzó tras el descubrimiento de talones robados del citado banco, por valor de catorce millones de dólares.

OPERABAN EN ESPAÑA DESDE HACE UN AÑO

Los integrantes de la red operan en España desde hace casi un año y tenían proyectados negocios de «extraordinaria importancia», según se ha señalado a Efe. Las operaciones y proyectos van desde la venta de todo tipo de productos y de establecimientos hoteleros hasta la creación de una línea marítima entre Argentina y los países árabes pasando por proyectos de ingeniería, tráfico de diamantes, ganadería, helicópteros, armamento de importancia, etcétera.

Según ha sabido Efe, el cerebro de la red dirige los negocios desde Estados Unidos y la planificación de actuación está establecida de la siguiente manera: Estados Unidos-Amberes-Andorra-España países árabes y sudamericanos. La relación con los países árabes se efectúa principalmente según las mismas fuentes, mediante dos súbditos iraníes, que figuran en todas las ciones con países árabes.

HACIAN A TODO

El grupo mafioso cuenta con departamentos estancos con especialización cada uno de ellos en los diferentes tipos de estafas, comercial, tráfico de armas, de oro, tabaco o piedras preciosas, entre otras.

La organización actúa mediante operaciones sobre entidades bancarias y operaciones comerciales de adquisición de bienes inmuebles en determinados países extranjeros y, en especial, Irán.

Los responsables de la organización en España son dos españoles, "de estrato social alto» los cuáles, por la información que los investigadores poseen sobre ellos, podrían ser detenidos próximamente.

La central desde la que supuestamente se lanza la actividad comercial del banco fantasma es, según ha podido saber Efe, una empresa constituída legalmente y con oficinas en Madrid, en la calle de Pedro Muguruza, y en Las Palmas de Gran Canaria, en la avenida de Rafael Cabrera.

INTEGRANTES ASESINADOS

El 2 de enero de 1981, el supuesto integrante de la organización, Víctor Faris Sirat, junto con Ismael Bolaños Gómez, fueron asesinados en la denominada cuesta de Garraf, paraje próximo a la localidad barcelonesa de Villanueva y Geltrú, y sus cadáveres aparecieron con señales de una «refinada» tortura típicamente mafiosa.

Lo que en un principio parecía un simple ajuste de cuentas entre dos malhechores, relacionado con un impago de unas joyas y unos cuadros sin valor, se revelaba como «todo un mundo mafioso organizado», según las fuentes consultadas por Efe.

La presencia del sudamericano Víctor Faris Sirat en Barcelona era realmente un objetivo ordenado por la organización, concretado en una operación comercial de cerca de 40 millones de pesetas, amparada por el Investiment Bank Limited Saint Vicent.

La Guardia Civil logró reconstruir los pasos del asesinado hasta cinco minutos antes de su desaparición, después de que en la ciudad condal efectuara una llamada telefónica al contacto en el mismo aeropuerto.

Por otra parte, en la prisión Modelo de Barcelona se encuentran internados cinco individuos supuestamente relacionados con la red mafiosa, cuyos nombres no han sido facilitados por las fuentes informantes. Uno de ellos podría estar implicado en la apropiación indebida de determinadas cantidades de dinero que influyeron en la quiebra y desaparición de las revistas «Personas» y «Gentes».

ANTE LOS LEONES DE LAS CORTES

Empatados en una "sogatira" los socialistas y la oposición

Madrid, 25. (Efe). — Diputados del grupo parlamentario socialista y del popular quedaron empatados en una prueba de fuerza realizada ante el edificio del Congreso de los Diputados.

La prueba consistió en una "sogatira", que enfrentó a seis diputados del grupo socialista y a otros seis del grupo popular a la entrada principal del Congreso, en la puerta solemne de los leones.

El equipo del PSOE estuvo formado por Javier Sáenz Coscu lluela, Eduardo Martín Toval, Pedro Bofill, Antonio Sotillos, Paco Marugán y Juan Muñoz.

La alineación del grupo popular fue la siguiente: Modesto Fraile, Miguel Herrero, Antonio Navarro, Gabriel Camuñas, José María Ruiz Gallardón y Jorge Verstrynge.

El portavoz del grupo socialista, Javier Sáenz de Cosculluela, declaró a Efe que "el combate estuvo muy reñido, los de la oposición se llevaron a algunos diputados gordos que desarrollaban una gran fuerza, pero al final no consiguieron vencernos".

Por su parte, Modesto Fraile, señaló que "lo que no quieren reconocer los socialistas es que les hemos ganado, porque al final la cuerda era nuestra".

Sin embargo, tanto Modesto Fraile como Cosculluela terminaron por admitir que "en realidad todo se quedó en tablas".

La prueba se celebró a las dos de la tarde y obedece a una idea de la revista "Actual", que estrena una nueva etapa y que insertará en su próximo número un reportaje ilustrado con fotos de esta "importante prueba".

EN FEBRERO

El índice de precios al consumo aumentó el 0'5 por ciento

Madrid, 25. (Efe). — El índice de precios al consumo ha experimentado en febrero un aumento del 0'5 por ciento, según datos del Instituto Nacional de Estadística, facilitados a Efe.

La variación de los índices de los grupos generales en febrero de 1983 ha sido la siguiente:

Alimentación, bebidas y tabaco	0'8 %
Vestido y calzado	0'4 "
Vivienda	0'5 "
Menaje y servicios para el hogar	1'5 "
Servicios médicos y conservación salud	2'2 "
Transportes y comunicaciones	1'8 "
Esparcimiento, deportes, cultura, enseñanza	0'8 "
Otros	2'2 "

La variación del índice general respecto a febrero del año anterior para el total del período de 12 meses es del 13'7 por ciento.

Asimismo, el aumento de febrero es inferior en un punto al registrado en el mes anterior, que fue del 1'5 por ciento.

JOSE HERRANZ
MEDICO - DENTISTA
ODONTOLOGO DE LA SEGURIDAD SOCIAL
Plaza de San Lázaro, 2, 2.º izda. Tlfno. 74 34 38

CLINICA DENTAL
Dr. A. Argüello Gómez
C/ Becerro Bengoa, núm. 3, 1.º C Tlfno. 74 82 88

FRANCISCO PRIMO HERRERO
NEUROPSIQUIATRIA
Consulta previa petición de hora
Plaza de San Lázaro, 4, 4.º izquierda Teléfono 72 49 95

ABILIO BURGOS DE PABLO
— Del Cuerpo de Directores de Hospitales y Dispensarios del Estado.
— Jefe del Servicio de Neumología y Cardiología del Hospital Provincial:
— Especialista de Pulmón, Corazón, Medicina Familiar y Comunitaria.
Onésimo Redondo, 11, 4.º, D. Teléfono 74 45 35

D. COLOMAN CASASNOVAS GONZALEZ
GINECOLOGIA - PARTOS
PLANIFICACION FAMILIAR
Avda. José Antonio, 27, 3.º Izda.
Teléfono 73 04 45 PALENCIA

CLINICA DENTAL
Dra. Carmen Navarro - Dr. Jaime Aragón
ODONTOLOGIA INFANTIL-ORTODONCIA
Tele - ortopantomografía
Consulta previa petición de hora
C/ Colón, 37, 1.º A. Tlfno. 74 73 54. Palencia

CENTRO DE EDUCACION MATERNAL
— DR. PAJIN —
Ginecólogo
— CARMEN GIRALDA —
Matrona - Fisioterapeuta
PREPARACION PRE-POST PARTO
Colón, 33, 2.º-C Teléfono 74 07 59 PALENCIA

CLINICA DENTAL
ODONTOLOGIA INFANTIL — ORTODONCIA
JULIAN ANAYA
(Consulta de 10 a 12) Petición de hora
General Franco, 7. Tfno. 74 48 60 PALENCIA

JOSE LUIS H. CAÑAS
GINECOLOGIA — PARTOS
CENTRO DE PLANIFICACION FAMILIAR
Consulta de 12 a 2 y 4 a 6 — Previa petición de hora
Avda. Modesto Lafuente, 15, 3.º D — Teléfono 72 72 30

Dr. PABLO MARTIN ALVAREZ
MATERNOLOGO DEL ESTADO POR OPOSICION
Partos, Ginecología, Cirugía de la mujer, Esterilidad
Consulta previa petición de hora
C/. Teniente Velasco 17, 1.º Teléfono 72 26 38 PALENCIA

ALFONSO GONZALEZ RUIZ
CLINICA DENTAL — RAYOS X
Don Sancho, 11, 1.º-D
HORAS DE 11 a 1
Tardes: Previa petición de hora Teléfono 74 01 40

M.C.D.2022

GRANADA

LOCALIDAD DE ALFACAR, PRACTICAMENTE ARRASADA POR LA TROMBA DE AGUA

nada, 25. (Efe). — La lo- dad granadina de Alfacar edado prácticamente arra- por la tromba de agua el miércoles descargó más 0 litros por metro cuadra- Granada y varios pueblos provincia.

media mañana de ayer de- llover, aunque persiste la aza de nuevas precipita- es. Todavía se encuentran dados numerosos sótanos, lecimientos y viviendas s barrios periféricos.

s bomberos siguen traba- a destajo y los daños micos, aunque aún no se evaluado, pueden ser muy tiosos. Concretamente, en r se estima que los da- alcanzan al 90 por ciento alcantarillado, al 70 por del pavimento y al 30 ciento del suministro de , y que las conducciones rráneas de alumbrado pú- están muy dañadas.

la parte baja del pueblo ua llegó a alcanzar metro dio de altura.

NEGOCIACION DE PRECIOS AGRARIOS

Abandonó la organización UFADE, por discrepancias con el método seguido

Madrid, 25 (Efe). — La mesa de negociación de precios agrarios del FORPPA se levantó a las doce, poco después de que la organización agraria «UFADE» la abandonara por la mañana.

Las cinco organizaciones agrarias de ámbito nacional que participan en esta negociación fueron recibidas a continuación por el ministro de Agricultura, Pesca y Alimenta ión, Carlos Romero.

Según informó a Efe el jefe del gabinete del presidente del FORPPA, Fernando Panizo, el ministro había convocado a las «OPAS» (organizaciones agrarias), alrededor de las once de la mañana para tener una reunión a la una de la tarde en el Ministerio y que, en consecuencia, la suspensión de la sesión de por la mañana no tiene relación con la actitud de UFADE.

Sobre el proceso de negociación que se está desarrollando en la comisión especial para establecer nuevos precios agrarios en el FORPPA, Fernando Panizo dijo a Efe que «sigue los criterios establecidos en el orden del día acordados por la comisión».

Indicó que, en concreto, en el caso del control de factores de producción se había anunciado el compromiso del Gobierno de que no crecieran por encima del 6,9 por ciento tres de ellos: electricidad, gasóleo y fertilizantes, conjunto que constituye el bloque más importante de los costes de producción.

«A nuestro criterio —dijo Fernando Panizo— no es lógico plantear niveles de precios en torno al 20 por ciento como hacen algunas OPAS, cuando el nivel de inflación que se ha establecido en las directrices del Gobierno sobre politi a económica es del 12 por ciento.

En cuanto a que la Administración quiera imponer su ta bla de precios como se ha afirmado en ciertos medios agrarios, dijo que las posturas adelantadas por parte de la Administración ofreciendo una mejora en la propuesta inicial sobre precios de cereales, indican un planteamiento de flexibilidad en la concertación de los precios agrarios.

Manifestó que, sin embargo, «las OPAS que se niegan desde el principio a aceptar la negociación de precios dentro de un conjunto de criterios del sector, no quisieron ver esa flexibilidad».

El criterio de la Administración, afirmó, es discutir una tabla de referencia de precios agrarios, a continuación medidas complementarias de precios, «INPUTS», etc., para llegar a una definición global de la tabla de precios.

La Administración, puntualizó finalmente, no tiene interés ni intención en establecer nuevos precios agrarios por decreto. «De ser así —dijo— no se hubiera constituido esta mesa para llegar a una concertación sobre precios y demás aspectos del sector».

Plan de Protección Civil para prevención de la sequía

Serán invertidos 1.151 millones de pesetas

Madrid, 25. (Efe). — La comisión nacional de Protección Civil ha adoptado un plan para prevenir las consecuencias de la sequía, que lleva el nombre de «Agua Roja» y en el que serán invertidos 1.151 millones de pesetas.

A propuesta del ministro del Interior, a comisión nacional de Protección Civil ha abordado la articulación de una serie de acciones inversoras y de financiación destinadas a hacer posible un plan de prevención de los efectos de la sequía.

Los 1.151 millones de pesetas serán aportados por los distintos departamentos ministeriales implicados en el desarrollo de este plan, principalmente Interior y MOPU; y con las necesidades planteadas serán distribuidos de acuerdo con los gobiernos civiles.

El ámbito de este plan será el de las localidades que se encuentran en alarma roja, que son las que reciben agua potable por cisternas o que padecen restricciones superiores al 50 por ciento del suministro normal.

También se realizará, por una comisión técnica pluridisciplinaria, un estudio perspectivo sobre las causas de las inundaciones, partiendo del informe realizado por Protección Civil a raíz de las inundaciones de Levante y Pirineos.

En la reunión celebrada por la comisión nacional de Protección Civil, presidida por Carlos San Juan (en nombre del ministro del Interior), se procedió también al reparto del donativo del rey de Arabia Saudita para los afectados por las inundaciones.

También se aprobó un crédito extraordinario de 1.431 millones para reparar los centros escolares afectados en dichas zonas.

PLENO DEL CONGRESO

Rechazado el texto ternativo del Grupo Popular al proyecto de ley de expropiación de RUMASA

drid, 25 (Efe). — El Ple- el Congreso rechazó ayer la enmienda de totali- con texto alternativo, del o Parlamentario Popular oyecto de ley de expro- ón de los Bancos y socie- s del Grupo RUMASA.

unciaron su voto favora- al texto alternativo, ade- del Grupo Popular, el o Centrista. En contra, el o. Vasco, los diputados nistas del Grupo Mixto Grupo Socialista. La en- da fue rechazada por 188 en contra, 93 a favor y abstenciones.

diputado del Grupo Po- Hipólito Gómez de las s defendió la enmienda talidad, que proponía una rvención pública no inmediatamente expropiatoria y que permita optar, a tenor de lo que la investigación demuestre, por la expropiación o por el levantamiento de la intervención del Grupo RUMASA.

Gómez de las Roces dijo que su texto alternativo buscaba el acercamiento a los demás Grupos de la Cámara para encontrar, entre todos, la mejor salida al problema.

Propuso la creación de una comisión parlamentaria de investigación, compuesta por siete diputados y con representación de todos los Grupos de la Cámara.

AUDITORIA EN LA TOTALIDAD DEL GRUPO

Asimismo, propuso realizar una auditoría de la totalidad del Grupo de empresas intervenidas, referida a los datos contables reales a 18 de febrero del presente año.

Por último, el texto alternativo del Grupo Popular planteaba que se informara trimestralmente a todos los accionistas, a través de las correspondientes juntas generales, de la marcha y resultados de la investigación.

Se opuso a la enmienda del Grupo Popular el diputado socialista Pedro Silva y, en nombre de su Grupo, dijo que parecía más bien un artilugio jurídico «ideado para que la cosa no funcione».

Resaltó Silva que, en su opinión, lo que se proponía no era aplicable, puesto que no se establecía el grado de intervención del Estado en este grupo de Empresas.

En cuanto a la constitución de la comisión de investigación parlamentaria dijo Pedro Silva que no era pertinente, pues chocaba con el Reglamento de la Cámara. Del mismo modo, fue descartando, uno por uno, los restantes artículos, por considerarlos de imposible cumplimiento.

DIARIAMENTE
en «OPTICA RAMOS»,
OPTICO CONTACTO-
GO LE ATENDERA SUS
NSULTAS SOBRE LEN-
TES DE CONTACTO

RAMOS

Un "detalle" de la Reina Doña Sofía

Regala una lavadora a una madre de familia necesitada que se la pidió

Las Palmas de Gran Canaria, 25 (Efe).—La Reina doña Sofía ha regalado una lavadora a una madre de familia de Las Palmas que se la pidió porque tenía muchos hijos, su marido estaba en paro y ella enferma.

Según reportaje que ayer tarde publicó el periódico "Diario de Las Palmas", el matrimonio, formado por Hermenegildo Hernández Suárez, de 30 años, y María del Carmen Artiles González, de 31, decidió exponer su situación a la Reina y decirle que tenían diez hijos y que una enfermedad de esclerosis e impedía a ella trabajar en exceso.

Enviada la petición —relata el matrimonio— recibieron del Palacio de la Zarzuela la orden de que fueran a un establecimiento y escogieran uno de estos electrodomésticos.

Por su parte, el propietario del establecimiento donde fue comprada la lavadora cuenta que el matrimonio llegó a su tienda y dijo que de parte de la Reina tenían permiso para escoger una lavadora, y que llamara por teléfono a un número que resultó ser el del Palacio de La Zarzuela, donde contestó un señor llamado Jesús Villegas que confirmó la compra.

El matrimonio ha escrito una carta a doña Sofía para darle las gracias porque "gracias a la Reina, a partir de ahora, se le hará menos cuesta arriba las labores de su casa, con tantos hijos y la enfermedad que la tiene medio paralizada".

Habían conseguido cerca de 500 millones de pesetas

Desarticulada por la policía una empresa de cosméticos que estafaba a sus vendedores

Barcelona, 25. (Efe). — La empresa de cosméticos y perfumería "Internacional Life Specials, S. A.", que por medio del sistema de ventas tipo "Pirámide" —reclutar empleados que previamente han hecho entrega de una cantidad de dinero— había conseguido un total de 467.867.000 pesetas, ha sido desarticulada por la Policía.

Han sido detenidas 21 personas que actuaban en calidad de "ejecutivos" y habían recibido cantidades superiores a los cinco millones de pesetas anuales, excepto dos "directivos" de Madrid que habían recibido conjuntamente entre 80 y 90 millones de pesetas.

Hasta el momento se ha podido comprobar, según los libros de la empresa que se habían ingresado 170 millones correspondientes a los coordinadores, 187 a los organizadores, 104 de los distribuidores y ocho de los presentadores. Curiosamente, el año pasado, la empresa había declarado en su balance ante Hacienda que tenía pérdidas.

La investigación la ha llevado a cabo el grupo de estafas de la Policía barcelonesa en combinación con la Policía de otras localidades ya que la empresa tenía el domicilio social en Madrid pero extendía sus actividades a Barcelona, Valencia, Gijón, Sevilla y Vigo.

Las gestiones policiales se iniciaron tras las quejas de particulares que se consideraban perjudicados al haber entregado dinero a la citada empresa a cambio de ventas de productos cuyo valor en el mercado estaba muy por encima de las marcas comerciales más acreditadas.

Los aspirantes llegaban por un anuncio en el periódico ofreciendo un trabajo. Al presentarse se sometían a unas preguntas y finalmente satisfacían la cantidad acordada: 4.000 pesetas los vendedores; 30.000 pesetas los distribuidores; 160.000 los organizadores; 310.000 los coordinadores. A cambio se les entregaba una determinada cantidad de productos cosméticos.

Ante la imposibilidad de vender los productos, por su elevado coste, la víctima solamente podía recuperar su dinero mediante la captación de nuevos miembros y recibiendo un porcentaje sobre el precio del ingreso. Los perjudicados no podían reclamar porque en el momento de su integración en la empresa suscribían un contrato mercantil.

M.C.D.2022

EL SECRETARIO DE DEFENSA NORTEAMERICANO, WEINBERGER, EN ESPAÑA

"Esperamos oir y escuchar la voz española en todas las deliberaciones de la OTAN"

SEGUN EL PCE, SU VISITA SUPONE UNA INJERENCIA INTOLERABLE

Madrid, 25. (Efe). — El secretario de Defensa norteamericano, Gaspar Weinberger, y el ministro de Asuntos Exteriores, Fernando Morán, se han reunido ayer en la sede de este Ministerio para tratar cuestiones relacionadas con la posición de España en la OTAN.

Al finalizar la reunión, que duró aproximadamente media hora, Fernando Morán dijo que esta había sido la primera de las tres entrevistas que mantendrá con el secretario durante su visita oficial a España. Explicó, asimismo, que ambos habían tratado cuestiones relacionadas con la posición española en el seno de la organización atlántica.

Fernando Morán señaló que los norteamericanos ya conocen y aceptan la congelación de las negociaciones para la integración de España en la estructura militar de esta organización, aunque insistió en que este asunto no se había tratado en la reunión.

Tampoco hemos tratado —añadió Morán— sobre la presencia de España como observador en la reunión del grupo de planificación militar nuclear de la OTAN, celebrado en Villamoura (Portugal), ni sobre las bases estadounidenses en España.

Por último, el ministro español dijo que Gaspar Weinberger había estado «delicado» en la reunión y que ésta no había tenido «un tono político».

Poco antes de que Weinberger abandonara el Ministerio de Asutos Exteriores llego al palacio de Santa Cruz el ministro de Defensa, Narciso Serra, quien se incorporo a la reunión por unos minutos.

Después, Weinberger y Serra abandonaron la sede del Ministerio y se dirigieron al palacio de La Moncloa donde estuvieron reunidos con el presidente del Gobierno, Felipe González.

GONZALEZ-WEINBERGER: SEGURIDAD INTERNACIONAL

El presidente del Gobierno español y el secretario de Defensa norteamericano, intercambiaron, durante más de una hora, puntos de vista sobre la seguridad en Europa y las relaciones bilaterales entre los dos países.

Aunque no hubo declaraciones oficiales, fuentes consultadas por Efe indicaron que el presidente de Gobierno comunicó a Weinberger, además de los planes de revisión parcial en política de seguridad del Gobierno español, su posición respecto al conflicto de centroamérica.

A las 11,30, el secretario de Defensa norteamericano se trasladó al palacio de Buenavista para entrevistarse con el ministro de Defensa español, Narciso Serra.

ALMUERZO CON EL MINISTRO DE DEFENSA

Caspar Weinberger, en el almuerzo que ofreció al ministro español de Defensa, Narciso Serra, manifestó: «Estoy seguro de interpretar el sentir de la OTAN cuando les digo que esperamos oír y escuchar la voz de España en todas las deliberaciones de la OTAN y tomar nota de sus puntos de vista».

Hoy —añadió el secretario de Defensa norteamericano— quisiera referirme a preocupaciones más inmediatas, muchas de las cuales ya hemos tratado en nuestras conversaciones. Esta visita que hago a España es la primera de un secretario de Defensa de los Estados Unidos a una España voluntariamente empeñada en los principios, obligaciones y metas de la Alianza Atlántica».

EL TEMA OTAN

Para el secretario de Defensa norteamericano, la entrada de España en la OTAN «desde una perspectiva norteamericana, constituyó un auténtico punto decisivo en las relaciones hispanoeuropeas y en la historia de la OTAN, en exclusivo beneficio de los más altos intereses de los pueblos de Europa y de norteamérica».

"Naturalmente —observó— que en la misma medida en que España se abre a nuevas posibilidades conforme se acostumbre a su pertenencia a la OTAN, hay nuevas situaciones a resolver en la especial relación defensiva que mantiene España y los Estados Unidos».

«El acuerdo bilateral —aseguró Weinberger— que firmamos el mes de julio pasado constituyó un importante signo de la cooperación que ha existido y que debe continuar existiendo entre nuestros dos Gobiernos».

Finalmente, dirigiéndose a Narciso Serra dijo: «Señor ministro, hoy me comprometo al desarrollo de una relación mutua de seguridad aún mejor entre su país y el mío. Como californiano, soy personalmente buen conocedor de las importantes tradiciones culturales que nuestros países comparten; como secretario de Defensa, conozco bien los difíciles problemas de seguridad que hemos de resolver.

«Pero también tengo la confianza de que si permanecemos, ustedes y nosotros, fieles a nuestras creencias más fundamentales y trabajamos con buena fe, superaremos todos cuantos obstáculos se interpongan a una amistad más segura».

DECLARACIONES DE MANUEL FRAGA SOBRE LA VISITA DE WEINBERGER

«Caspar Weinberger se ha interesado mucho por conocer las posibilidades de un referendum en España sobre la OTAN», manifestó el líder de la oposición, Manuel Fraga, al término de la entrevista que mantuvo con el secretario de Defensa norteamericano.

Manuel Fraga señaló al respecto, que la política del Gobierno en cuanto a defensa de occidente es ambigua.

«Hemos hablado —añadió Fraga— de cuestiones de política exterior y armamento. Le he expuesto la diferencia existente entre el Gobierno y la oposición, ya que es un error cambiar la política exterior ya establecida en años anteriores de aproximación a occidente, por la de negar la posibilidad de un modelo de defensa integrado en Europa occidental, e impedir la modernización de las fuerzas armadas españolas".

Tras manifestar que la posición del Gobierno en cuestiones de seguridad nacional está salpicada de decisiones contradictorias, ambiguas y hasta, dijo, esquizofrénicas, Fraga puntualizó que en política exterior se avanza a mil metros, pero se retrocede kilómetros.

Finalmente Fraga criticó el aplazamiento de la integración de España en la OTAN, «ya que no podemos defendernos solos y tenemos que hacerlo integrados».

LA VISITA DE WEINBERGER A ESPAÑA, INJERENCIA INTOLERABLE PARA EL PCE

El PCE piensa que la visita a España del secretario de Defensa norteamericano, Caspar Weinberger, supone «una injerencia y una presión del todo intolerables en torno a la controvertida participación de España en la OTAN».

El PCE considera que el Gobierno debe anteponer la voluntad del pueblo español en la cuestión de la OTAN —convocando cuanto antes un referéndum— a las exigencias norteamericanas.

Por otra parte, el PCE manifestó su postura contraria a la participación de una delegación española en la reunión del grupo de planificación nuclear de la OTAN, por considerar que se trata de un órgano de decisión militar y, por lo tanto, supone una contradicción en la actitud del Gobierno de congelar la integración española en la estructura militar de la OTAN.

MINISTERIO DE OBRAS PUBLICAS Y URBANISMO

RESOLUCION

DE 21 DE MARZO DE 1983, DEL CENTRO DE ESTUDIO Y APOYO TECNICO DE VALLADOLID, POR LA QUE SE SEÑALA FECHA PARA EL LEVANTAMIENTO DE LAS ACTAS PREVIAS PARA LA OCUPACION DE LAS FINCAS AFECTADAS POR LAS OBRAS QUE SE CITAN

Por Resolución del Ilustrísimo Sr. Director General de Carreteras, de 20 de septiembre de 1982 se ordenó iniciar el expediente de expropiación forzosa necesaria para la ocupación urgente de las fincas afectadas por el proyecto de clave 1-P-258 "Acondicionamiento y mejora del firme en la C. N.-611, por Palencia, punto kilométrico 109 al 113. Tramo: Aguilar de Campoo - Quintanilla de las Torres", cuya aprobación tuvo lugar el 27 de julio de 1982.

Al estar incluido dicho proyecto en el Programa de Inversiones del Ministerio de Obras Públicas y Urbanismo, su aprobación lleva implícita la declaración de utilidad pública y la necesidad de ocupación, siéndole de aplicación el artículo 52 de la Ley de Expropiación forzosa de 16 de diciembre de 1954, conforme señala el artículo 42 b) del Decreto número 1.541/1972.

En consecuencia, este Centro de Estudio y Apoyo Técnico ha resuelto convocar a los propietarios que figuran en la relación adjunta para que el próximo día 2 de mayo de 1983 a las horas que se indican comparezcan en el Ayuntamiento de Aguilar de Campoo (Palencia), bien personalmente o representados por persona debidamente autorizada, al objeto de trasladarse al propio terreno y proceder al levantamiento de las Actas Previas a la Ocupación de las fincas afectadas, debiendo aportar los interesados los documentos acreditativos en su titularidad, y pudiendo ir acompañados, si así lo desean, de un Perito y Notario, con gastos a su costa.

De conformidad con lo dispuesto en el artículo 56'2 del Reglamento de Expropiación Forzosa del 26 de abril de 1957 los interesados, así como las personas que siendo titulares de derechos reales o intereses económicos se hayan podido omitir en la relación anexa, podrán formular por escrito, ante este Centro de Estudio y Apoyo Técnico (Edificio Administrativo de Servicios Múltiples, c/ José Luis Arrese, núm. 3. VALLADOLID), alegaciones a los únicos efectos de subsanar posibles errores que puedan figurar en dicha relación.

EL JEFE DEL CENTRO,
Fdo.: Miguel Gómez Herrero

RELACION QUE SE CITA

TERMINO MUNICIPAL DE AGUILAR DE CAMPOO (PALENCIA)

Parcela	*Titular*	*Superficie m.2*	*Clase de cultivo*	*Hora*
5/50	Ayuntamiento de Aguilar de Campoo ...	1.303	Erial única	10
5/48	Vda. de Agapito Ruiz Camino	368	Cereal de 3.ª	10
5/47	Valeriana Cabria López	117	Cereal de 3.ª	10
5/45	Vda. de Teodoro Robles Ruiz	385	Cereal de 3.ª	10
5/43	Hermanos Pedro Sánchez Aragón	149	Cereal de 4.ª	10
5/42	Vda. de Ignacio Alonso Villalobos ...	391	Cereal de 5.ª	10
5/41	Teodoro, Leoncio e Isabel Doncel Ruiz	207	Cereal de 3.ª	10
4/53	Ayuntamiento de Aguilar de Campoo ...	75	Erial única	10
4/52	Junta Vecinal de Cabria	695	Cereal de 5.ª	10
4/51	Santiago Seco Alvarez	192	Cereal de 5.ª	10
4/50	Ladislao Gutiérrez Gutiérrez	56	Cereal de 5.ª	10
4/87	Teófilo Fernández Varona	79	Cereal de 5.ª	10
4/42	Ayuntamiento de Aguilar de Campoo ...	25	Erial única	10
4/45	Hros. de Joaquín Robles Martín	136	Cereal de 6.ª	10
4/44	Hros. de Toribio Iglesias Estébanez ...	109	Cereal de 6.ª	10
4/43	David Rojo Blanco	184	Cereal de 6.ª	10
4/37	Manuel Ruiz Rodríguez	334	Cereal de 6.ª	10
4/36	Luisa Polanco Polanco	30	Cereal de 6.ª	10
4/35	Evelio Rojo Calderón	56	Cereal de 6.ª	10
4/33	Aquilino Fernández	226	Cereal de 3.ª	10
4/18	Ayuntamiento de Aguilar de Campoo ...	246	Erial única	10
7/5	Ildefonso Ruiz de Lombera Fombelle ...	171	Cereal de 3.ª	10
4/34	Rafael Fontaneda Ibáñez	25	Cereal de 6.ª	10
7/6	Hros. de Teodoro Ruiz Amo	404	Cereal de 3.ª	10
7/9	Galletas Fontaneda, S. A.	553	Cereal de 3.ª	10
7/80	Rafael Fontaneda Ibáñez	163	Cereal de 3.ª	10
7/82	Hros. de Juan Villalobos Polanco	152	Cereal de 4.ª	10
7/83	Teodoro, Leoncio e Isabel Doncel Ruiz	453	Cereal de 4.ª	10
7/86	Evelio Rojo Calderón	490	Cereal de 2.ª	10
7/98	Ayuntamiento de Aguilar de Campoo ...	1.008	Erial única	10
7/99	Ayuntamiento de Aguilar de Campoo ...	2.727	Erial única	10

RELACION QUE SE CITA

TERMINO MUNICIPAL DE NESTAR (PALENCIA)

Parcela	*Titular*	*Superficie m.2*	*Clase de cultivo*	*Hora*
28/1	Junta Vecinal de Cabria	9.088	Pastizal	10
25/1	Junta Vecinal de Cabria	2.031	Pastizal	10
25/101	Junta Vecinal de Cabria	4.020	Pastizal	10
26/1	Junta Vecinal de Cabria	283	Pastizal	10
24/14 a	Junta Vecinal de Cabria	6.994	Pastizal	10
24/14 b	Junta Vecinal de Cabria	1.215	Cereal	10
26/2 a	Junta Vecinal de Cabria	1.602	Cereal	10
26/2 b	Junta Vecinal de Cabria	6.230	Pastizal	10

M.C.D.2022

ONFLICTOS LABORALES

Suspendida la sesión de Bolsa de Bilbao al ocupar la sala trabajadores de "Metacal"

ao, 25. (Efe). — A las
e la mañana ha queda-
finitivamente suspendi-
última sesión de la Bol-
Bilbao de esta semana,
pudo empezar a las 10,
es habitual, al ocupar
de cotizaciones trabaja-
de la empresa bilbaína
al».

ocupación del «parquet»
os 150 trabajadores de
al» tuvo lugar a las 9,30
ñana. Los manifestan-
encontrar las puertas
s, las derribaron, cau-
destrozos en las mismas
s cristales de las venta-
yacentes, según infor-
a Efe fuentes de la

n las mismas fuentes,
ministrador de la Bolsa
la intervención de la
nacional para que res-
era la normalidad. Tras
r los mandos policiales
embros del comité de
sa, los trabajadores se
on sobre las 10,30 ho-

más producirse el desa-
l «corro» los agentes de
se reunieron para tra-

Huelga de hostelería en Sevilla durante la Semana Santa

tar la posibilidad de iniciar la sesión pero se desestimó la propuesta por la pérdida de tiempo —una media hora— que había supuesto la ocupación.

Finalmente, los trabajadores de «Metacal», que llevan cinco meses sin cobrar sus salarios y tres años sin convenio colectivo, recorrieron en manifetación diversas calles céntricas de la capital vizcaína para protestar por su situación laboral.

MANIFESTACIONES EN SEVILLA

Sevilla. — Diversas manifestaciones de trabajadores convocados por CC.OO. ha tenido lugar ayer tarde en varios puntos de Sevilla en señal de protesta por la situación socio-económica que atraviesa la provincia.

Los manifestantes se reunieron después en la plaza sevillana del Duque, frente al antiguo edificio de la AISS, donde pronunciaron discursos algunos dirigentes del sindicato comunista.

El secretario general de CC.OO. en Sevilla, Antonio Torrijo, clausuró la concentración con una intervención en el que dijo entre otars cosas, que la provincia sevillana, que es la que más paro sufre de Europa, «debe declararse zona de emergencia y recibir una serie de ayudas como exenciones fiscales, créditos a largo plazo y bajo interés, apoyo financiero a la inversión con el objetivo de primar el empleo, reducciones de jornadas, jubilaciones anticipadas y freno del pluriempleo».

Antonio Rodrigo manifestó a Efe que CC.OO. va a proponer una reunión de todos los parlamentarios sevillanos «para buscar soluciones cuanto antes a la grave situación planteada».

Lo concentrados, unas tres mil personas según la policía municipal llevaban diversas pancartas pidiendo la reforma agraria y cantaron a coro frases como «trabajo sí, paro no».

HUELGA DE HOSTELERIA EN SEVILLA DURANTE LA SEMANA SANTA

Sevilla, 25. (Efe). — Las negociaciones del convenio de hostelería de Sevilla se han roto por lo que habrá huelga en el sector durante el domingo de Ramos, Lunes, Jueves y Viernes Santo, según informan los trabajadores.

Los empresarios abandonaron la reunión, que ha durado trece horas, tras la no aceptación por parte de los trabajadores de algunas propuestas de movilidad de puestos de trabajo.

Tras el preacuerdo del pasado jueves, los trabajadores habían aceptado la propuesta patronal de un convenio anual sin revisión salarial.

ACUERDO PARA EL CONVENIO DE CAJAS RURALES

Madrid. — Se ha llegado a un acuerdo en el convenio de Cajas Rurales, que afecta a 10.000 trabajadores, y que ha sido suscrito por UGT, CC.OO., Federación Independiente de Trabajadores del Crédito (FITC) y la patronal Unión Nacional de Cooperativas de Crédito.

Los puntos más importantes son: vigencia de un año, incremento salarial sobre todos los conceptos retributivos de doce por ciento, y cláusula de revisión según estipula el AI.

En lo referente a jornada, el horario será de 8 a 15 horas con un sábado libre al mes, suprimiéndose una cláusula transitoria que establecía horarios diferentes desde el año 1975.

HUELGA DEL INSALUD

Madrid. — Ciento sesenta mil trabajadores del INSALUD de toda España han secundado ayer la huelga convocada por CC.OO., según han manifestado a Efe fuentes de la citada central sindical.

Los paros y asambleas se han sucedido en 30 hospitales de la Seguridad Social, y la repercusión de ambulatorios ha sido masiva, según la citada fuente.

La huelga del personal sanitario y no sanitario de dicho Instituto, que está previsto que continue hoy y los días 12, 13, 19, 20, 26 y 27 de abril, y a la que se sumaron las centrales CGS y ELA-STV, está motivada por la propuesta de negociación del convenio colectivo por parte del INSALUD, que los mencionados sindicatos han considerado inaceptable.

Para los próximos días 28 y 29, y en atención a que son días festivos en los que las plantillas se reducirán considerablemente, CC.OO. mantiene únicamente convocatorias de asambleas en los respectivos centros.

Por su parte, UGT se ha sumado a esta convocatoria, que secundará sólo estos días de marzo únicamente, por entender que existe falta de flexibilidad de la Administracinó a la hora de negociar. Asimismo, ha anunciado también paros de trabajadores para los días 7, 8, 11 y 12 de abril, con posibilidad de establecer una huelga general, común con las demás centrales sindicales.

POSTURA DE LOS COLEGIADOS DE ATS

Madrid. — «La representación colegial de ATS apoyaría una huelga de sus colegiados si el INSALUD no reconsiderara su postura respecto a la negociación del convenio de la Seguridad Social», ha manifestado ayer tarde el vicepresidente del consejo general de colegios de ATS, Máximo González.

El anuncio fue hecho durante una rueda de prensa celebrada ayer tarde en la sede del INSALUD de Madrid, donde los miembros del citado consejo y los presidentes provinciales de colegios de ATS protagonizaron un encierro indefinido, con el fin de informar sobre la postura de los encerrados tras las propuestas definitivas que el INSALUD expuso en la mesa negociadora del convenio en su sesión de ayer.

«Estas medidas —dijo Máximo González—, a las que manifestamos nuestro total rechazo, tratan de reducir costes económicos en detrimento de la calidad asistencial y suponen un retroceso de las mejoras sociales conseguidas en los últimos 50 años por los ATS, además de provocar la pérdida de 30.000 puestos de trabajo».

«Una de las últimas medidas racionalizadoras del gasto expuesta por el INSALUD —continuó— ha sido la de proponer la equiparación de ATS como titulado de grado medio a partir del 1 de agosto de 1983, incumpliendo así el compromiso público que hizo el ministro de Sanidad de hacerla efectiva desde enero de 1983».

(Continúa en la pág. 20)

Si la empresa no atiende sus reivindicaciones

neros coruñeses en huelga enazan con volar la mina

iago de Compostela, 25. — "Volaremos la mina mpresa no admite nues- ivindicaciones económi- laborales", manifestó a portavoz de los 20 mine- errados desde el miér- n apoyo de sus peticio- la mina de wolframio io de Barilongo-Santa Coruña), explotada ac- nte por la multinacional "Coparex".

talidad de plantilla —208 adores—, se encuentran mo en huelga, desde el día 7, para forzar a la a conceder el incre- salarial de 20.000 pese- ra el personal que tra- el interior, y 18.000 pe- oro el personal de ex- más la integración de s pluses en el salario

mpresa ha ofrecido hasta emento del 13 por 100, o se han entablado con- nes, ya que los direc- la explotación minera hecho acto de presencia isma desde que comen- huelga.

rederemos. Moriremos de la mina si hace fal- defender el sueldo y el nuestros hijos", dijeron los mineros encerra- me no se exponga nadie r sin el permiso del co- e, de corazón, van a vo- emos cerca de 100 kilos mita y también trilita s", añadieron.

ién explicaron a Efe: s la mina de wolframio portante de Galicia, y n sueldos de hambre, aparte de que en este trabajo nadie resiste más de quince años. El que más gana, cobra 54.444 pesetas, que son los barrenistas de primera, pero hay sueldos de 38.000 pesetas. Hay silicosis, reuma y otras enfermedades, así que cambiamos nuestra vida por nada, y por eso estamos dispuestos a todo".

Según manifestó el mismo portavoz, el encierro tiene carácter indefinido, pero, si el próximo lunes, día 28, no han obtenido respuesta por parte de la empresa, "tomaremos medidas muy drásticas, como puede ser volar un "jumbo" —máquina barrenadora con capacidad para 8 trabajadores— que cuesta 14 millones, o volar la mina".

La mina de Barilongo tiene una superficie de ocho kilómetros cuadrados, 76 metros de profundidad y 15 metros de altura. Se extrae actualmente mineral de wolframio, estaño, arsénico y shelita, que se exporta a Francia.

Comenzó a funcionar hace 14 años, como "Compañía Minera de Santa Comba", propiedad del grupo financiero Fierro. Actualmente pertenece a la multinacional francesa "Coparex" y también tiene participación "Sodiga" (Sociedad para el Desarrollo Industrial de Galicia).

La producción de materia bruta ha sido de 100.000 toneladas, en 1981; 150.000, en 1982 y 200.000 están previstas para el presente año, y todavía no se encuentra a pleno rendimiento.

Principio de acuerdo en el convenio de la Empresa Nacional Santa Bárbara

AFECTA A 4.100 TRABAJADORES ENTRE ELLOS A LOS DE LA FABRICA DE PALENCIA

Madrid, 25 (Efe). — Se ha llegado a un principio de acuerdo en la negociación del convenio de la Empresa Nacional Santa Bárbara, entre la dirección y las centrales UGT y CC. OO., según informa la Federación de Metal de UGT.

Esta Federación considera positivo el principio de acuerdo y afirma que pedirá su ratificación en el referéndum que se celebrará en los próximos días.

Los principales puntos del preacuerdo son: aumento del 12 por ciento sobre la masa salarial bruta; revisión según el Acuerdo Interconfederal; vigencia de dos años: jubilación a los 64 años (percibiendo el 100 por 100) con sustituciones que representan 87 nuevos puestos de trabajo. Asimismo, jubilación voluntaria a los 63 años que supondrá cerca de otro centenar de puestos de trabajo nuevos.

La jornada se establece en 1.826 horas para 1984 y 1.839,5 horas en 1983, y se establece que los actuales contratos temporales pasarán a ser fijos.

Santa Bárbara tiene centros de trabajo en La Coruña, Oviedo, PALENCIA, Toledo, Sevilla, Granada y Madrid, con unos 4.100 trabajadores en plantilla.

M.C.D.2022

Las medidas de control establecidas por Marruecos en las fronteras de CEUTA y MELILLA

Ceuta, 25. (Efe). — "Consideramos que las medidas tomadas por las autoridades marroquíes en la frontera del Tarajal son en principio totalmente coyunturales y tendentes a una autoprotección del comercio en las ciudades de Marruecos limítrofes con Ceuta", declaró a Efe la Secretaría General de la Delegación del Gobierno en Ceuta, Margarita Souviron.

Desde principios de semana las autoridades marroquíes, como ha ocurrido en otras ocasiones anteriores, están poniendo fuertes impedimentos al paso de mercancías, en uno y otro sentido, lo que ha conllevado que disminuya en gran proporción el paso diario y continuo de viajeros y mercancías.

"Para nosotros esas medidas fronterizas no tienen otro objetivo que el comercial —señaló Margarita Souvirón—, aunque esperamos que sean provisionales.

Por lo que se refiere a Melilla, en fuentes de la delegación de Gobierno y de la Cámara Oficial de Comercio, Industria y Navegación se informó a Efe de que "hasta estos momentos no se han producido protestas de ninguna clase por parte de comerciantes o importadores por las restricciones que las autoridades marroquíes han impuesto en la frontera de Beni-Enzar al paso de mercancías procedentes de Melilla".

El Personal

Madrid (ORT/PRESS)

JOSE BARRIONUEVO, titular de la cartera de Interior, sostiene el criterio de que en la campaña institucional para las elecciones municipales y autonómicas no se incremente en exceso el gasto público. Interior tiene previsto que esta campaña institucional sea más fuerte en las comunidades autónomas donde se celebran conjuntamente elecciones municipales y regionales; por tanto Galicia, Andalucía, País Vasco y Cataluña tendrán menos financiación. Donde se celebren las dos elecciones la dotación será un 80 por ciento superior a las de aquellas comunidades en las que se celebren sólo elecciones a los ayuntamientos. Las comunidades autónomas participaran en la distribución del dinero dedicado a la campaña institucional en una cuantía del cincuenta por ciento, aproximadamente.

JOSE PRAT, senador socialista por Madrid, se muestra optimista ante el futuro político de nuestro país. «Hemos hecho tanto los españoles por destrozar España sin conseguirlo que podemos tener un optimismo tremendo». Prat ha declarado al diario «Pueblo» que «el socialismo ha conseguido restablecer la ilusión y la esperanza, y un pueblo que necesita para vivir esos sentimientos debe mirar al porvenir con serenidad». José Prat dedicado durante un largo periodo a la docencia y al periodismo, piensa ahora que el único socialismo realizable es el utópico, porque la poesía, dice, «es lo único realizable en este mundo y el socialismo utópico es una forma de poesía».

ABEL MATUTES, presidente de la comisión de economía de Alianza Popular, cree que España tendrá dificultades para entrar en la Comunidad Económica Europea si no modifica el rumbo de su política económica. En unas recientes declaraciones, Matutes ha manifestado su discrepancia con la apreciación de Miguel Boyer sobre el comportamiento de la peseta. En este sentido, Matutes ha precisado que «La peseta ha seguido el mismo camino que la moneda francesa. Francia estuvo a punto de abandonar el sistema monetario europeo, como consecuencia de no haber disciplinado su política económica».

JUAN LUIS CEBRIAN, director del diario «El País», considera que de los primeros tres meses de Gobierno socialista puede hacerse un balance «moderadamente positivo». Esta afirmación la hizo el director del citado rotativo en el transcurso de una conferencia que, con el título. «La Prensa y el cambio», pronunció el pasado martes en el Instituto Español de Nueva York. Juan Luis Cebrián señaló que, pese a algunos errores y a algunas decisiones, a su juicio equivocadas, la credibilidad del Gobierno permanece sin tacha. El director de «El País» destacó que el dato que más daño ha hecho al Gobierno socialista en sus meses de mandato ha sido la política seguida en torno a Televisión Española, te organismo, señaló Ceb no ha satisfecho las exp tivas de cambio y ha seg siendo un medio gubernam tal con poca credibilidad y ca calidad».

JOSE LUIS DIAZ FERN DEZ, presidente de Empe está convencido de que el cio del petróleo bajará un por ciento en los próxi diez años, y piensa que es visible que en lo que resta la presente década se m tenga el mercado con pre de la oferta, lo que imp que el precio del petróleo dría disminuir en térmi reales un 4 ó un 5 por c to al año y situarse entre ocho y diez dólares por ba por debajo de los niveles tuales.

SE VENDE

GRANJA DE GANADO PORCIN

Para cebo de 2.000 cerd Con pozo, manantial pr pio y 3 hectáreas de terr no en Lantadilla (Pale cia). Tfno. 947-372087.

LA GUARDIA CIVIL CLAUSURO LA EMISORA DE TELEVISION DE CORIA (CACERES

Coria (Cáceres), 25. (Efe). La Guardia Civil procedió a once de la mañana de ay la clausura definitiva de emisora privada de TV que nía emitiendo sin permiso de Coria.

La emisora tenía un alca de unos 3 kms., y emitía lu miércoles y viernes, por un nal de UHF, una vez term da la programación de la gunda cadena de TVE.

La programación, a base informativos y documenta era atendida por dos reda res-realizadores y dos técnic

La actuación de la Guar Civil viene a dar cumplimie a una orden del Gobierno vil de Cáceres, por la que ordenaba el cierre inmedi de las instalaciones de di emisora.

Madrid, 24 de Marzo de 1983

Se comunica a todos los A.T.S. el télex que a continuación se inserta

El Consejo General y la Asamblea de Presidentes en Encierro Permanente ante la petición de las provincias de tomar posturas respecto a adherirse o no a la huelga convocada por Comisiones Obreras acordamos por unanimidad:

1.º—A Nivel nacional no podemos adherirnos por:

a) Desconocer los objetivos de dicha convocatoria de huelga y los términos en que fue solicitada, al no asistir a la Asamblea General de Presidentes del día 20, para la que fue expresamente invitada oficialmente por escrito, ni haber respuesta a nuestra solicitud por escrito de que nos expusieran sus planteamientos y objetivos de cara a la negociación con el INSALUD.

b) En las 70 horas que llevamos de encierro, Comisiones Obreras no ha mantenido oficialmente ningún contacto con esta Asamblea, a pesar de que las negociaciones se desarrollan en el mismo lugar donde nos encontramos encerrados, lo que ha imposibilitado el conocimiento de sus objetivos.

2.º—A nivel provincial y a la espera de la decisión que se adopte en la Asamblea General de Presidentes de mañana 25, la Asamblea en encierro permanente, estima:

a) Si los objetivos por los cuales Comisiones Obreras ha convocado la huelga en esa provincia, coinciden con los objetivos del conflicto de la organización colegial (separación salarial respecto a las medidas racionalizadoras del INSALUD), se debe apoyar dicha huelga. Anteriores experiencias aconsejan que estos objetivos os sean entregados por escrito por Comisiones Obreras, en evitación de posteriores malos entendidos.

b) Si las condiciones del punto anterior no se cumplen, no se deberá apoyar dicha huelga.

Asamblea General de Presidentes de ATS-DE, constituida en sesión permanente en su encierro de la sede central del INSALUD ante la opinión pública desea manifestar:

1.º—Rechazo en su totalidad de la propuesta definitiva del INSALUD de 23-3-83, por:

— Las medidas racionalizadoras constituyen un grave atentado contra la Asistencia Sanitaria de los usuarios de la Seguridad Social.

— Tratan de reducir costos económicos en detrimento de la calidad asistencial.

— Modifican las funciones y prestaciones de los profesionales, sin definir previamente y en su conjunto un modelo sanitario.

— Provocan una indefensión de los profesionales y un retroceso de las mejoras sociales conseguidas en los últimos 5 años

— Una de las medidas (jornada nocturna) es inconstitucional, por ir contra la sentencia del Tribunal Constitucional, negándose a su cumplimiento, estando obligados a ello por la Ley.

— Provocan una pérdida de 30.000 puestos de trabajo, favoreciendo los traslados, en detrimento del acceso al primer empleo por parte de los 25.000 ATS-DE, en paro.

2.º—Denunciar la manipulación y provocación del ministro de Sanidad y del P.S.O.E. por:

— La manipulación que supone que el INSALUD proponga la equiparación del ATS-DE, como titulado de grado medio a partir del 1 agosto 83, incumpliendo el compromiso público del ministro de Sanidad el día antes de las elecciones sindicales, a hacerla efectiva desde enero del 83.

— Dicha manipulación intenta provocar que los ATS-DE en conflicto por una mejor asistencia sanitaria, caigan en la trampa de cambiar los objetivos del conflicto y dirigirlos hacia la consecución de logros salariales, ya negociados y comprometidos con anterioridad con el ministro y tan sólo pendientes de cobrarlos con la aprobación de los Presupuestos Generales del Estado.

— La actitud antidemocrática y que nos recuerda tiempos pasados del Gobierno Civil de la Provincia de Alicante, al desalojar por la fuerza a la junta de gobierno de dicho colegio en encierro pacífico en la sede del INSALUD de dicha provincia.

— Asimismo denunciamos la falta de consecuencia política del Partido Socialista Obrero Español, al permitir que su Gobierno en el poder, incumpla la proposición de Ley que como oposición presentó en periodo preelectoral, que exigía la equiparación de los ATS-DE como titulados de grado medio desde enero del 82.

3.º—Mantenemos nuestros objetivos de conflicto de negociación por separado de:

— Subidas salariales y equiparativas (competencia de las centrales sindicales).

— Medidas racionalizadoras, que afectan a nuestras funciones profesionales y a la calidad asistencial de los usuarios de la Seguridad Social (competencia de colegios profesionales y centrales sindicales).

4.º—Alertamos a nuestros profesionales a no caer en la trampa de dirigir nuestro conflicto a esfuerzos hacia un logro económico ya comprometido por el ministro de Sanidad y el partido del poder en detrimento de conquistas sociales y profesionales y pérdida masiva de puestos de trabajo.

5.º—Hacemos responsable ante la opinión pública al ministro de Sanidad de las graves deficiencias asistenciales que se produzcan por todo lo expuesto.

Presentación de libro

MADRID.—Ayer fueron presentados a los medios informati las obras ganadora y finalista de la última edición del pre "Espejo de España". En la foto, Rafael García Serrano quierda), ganador del premio con la obra "La gran esperanz el editor José Manuel Lara y Alvaro Fernández Suárez, f lista con su obra "El pesimismo español".—(Foto EFE)

M.C.D.2022

ESTRICTAMENTE CONFIDENCIAL

Sacudida de rumores por la supuesta dimisión de Calviño y Boyer

drid (OTR/Press).—Una de rumores parece ha- descartado en las últi- horas coincidiendo con ueva cresta de la ola te- a vasca, que tiene dos iones en primera ins- : la probable dimision alviño y una supuesta da de poder de Miguel como consecuencia de en supuestas discrepan- on su equipo de asesores preparan los presupues- enerales del Estado.

rumores, no confirma- en lo absoluto, tienen en como marco de refe- el viaje de Guerra a de norteáfrica, la vi- los Reyes de Suecia a y un artículo de una te periodista especial- respondona en el cur- la última rueda de pren- presidente del Gobier-

CONSIDERAN PRECIPITADO EL RELEVO DE CALVIÑO

ca de la supuesta dimi- Calviño, los directivos dio han desmentido ro- mentee el hecho. En s bien informadas se cierta conversación de miembros del Ejecutivo res personales de Feli- González— que podrían nominado a Antonio —actual director de para director general te.

obstante, tanto el pro- tonio López como per- que han probado su fi- al PSOE durante años estan que sería precipi- "quemar" tan rápida- a Calviño y propiciar un cartucho de reserv- o es Antonio López pudiera ser quemado tan pronto.

En todo caso, la rumorología viene a coincidir —además de los ya citados acontecimientos que citábamos— con fechas cabalísticas para supuestas y descabelladas actuaciones de fuerza con implicaciones inconcebibles de las Fuerzas Armadas.

BOYER, MANTIENE BUENAS RELACIONES CON SUS ALLEGADOS

Por lo que respecta al contencioso que teóricamente mantendría Boyer con sus allegados, el rumor dice fundamentalmente que el hecho de que Jaime Trebolle, José Borrell, Miguel Angel Fernández Ordóñez y Sevilla mantendrían criterios dispares sobre la elaboración de los presupuestos generales del Estado.

En este contexto hay que señalar que los presupuestos están cerrados y que el rumor sobre Boyer sólo puede tener algún sentido en el momento en que la tensión económica suba al máximo y esta coyuntura se sume al débil espíritu de Miguel Boyer que en lo personal puede ser un ministro de escasa capacidad de encaje.

En todo caso, los rumores desde distintos ángulos vuelven a aparecer como síntoma de la frágil democracia española por primera vez después de la toma de posesión del Gobierno Socialista. Un dirigente del PSOE analizaba la situación para "Off The Record" destacando que sería absurdo que el PSOE perdiera los papeles cuando tiene concentrados los poderes legislativo y ejecutivo, más específico que nunca el nivel interno del Partido y a punto de alzarse con la victoria en las municipales. Sólo un error de origen interno —como el que cometió en su día la UCD— podría poner contra las cuerdas al primer Gobierno de Felipe González.

HOY, CONFLICTIVA REUNION DEL COMITE FEDERAL DEL PSOE

La Agrupación Socialista de Móstoles se ha rebelado ante la decisión de la Comisión Ejecutiva del PSOE, que podría ser efectiva si la ratifica el Comité Federal en su reunión de hoy de dar por buena la candidatura socialista a la alcaldía de esta localidad, en las personas que han alcanzado menos votos de toda la citada Agrupación.

En un acto de fuerza perpetrado la noche del miércoles pasado dos autocares con militantes de la Agrupación mostoleña se plantaron ante La Moncloa y la sede federal del PSOE en la calle Ferraz.

Tan insólita actitud estaba motivada por el deseo de manifestar al presidente del Gobierno y secretario general del PSOE, Felipe González que si en el Comité Federal de hoy no sale aprobada la candidatura que obtuvo mayoría de 110 frente a 50 en la Agrupación de Móstoles, se llegará a retirar el apoyo al candidato a alcalde, Bartolomé González, en las próximas elecciones al municipio.

Esta es la primera ocasión en la reciente etapa de historia del PSOE en que una Agrupación lleva su postura contraria a la decisión de la Ejecutiva Federal a estos extremos. Según portavoces de los afectados —pertenecientes en su mayoría al sector crítico del PSOE la Comisión Ejecutiva Regional y la Comisión de Listas de la Federación del PSOE Madrileño han rechazado una posición final ante el conflictivo tema, si bien se ha recomendado que se mantenga firme la candidatura de Bartolomé González como alcalde.

Junto con el conflictivo tema de las candidaturas a la autonomía de Castilla - La Mancha, el conflicto de Móstoles es el que más inquieta a los miembros del Comité Federal, que hoy promete ser "movido" en cuanto que tiene que aprobar definitivamente las listas electorales socialistas.

ROBLES PIQUER, A LA AUTONOMIA PARA MANTENER SU EXCEDENCIA

El dirigente de Alianza Pobles Piquer, irá probablemente como número 5 ó 6 de la lista de la Coalición AP-PDP-UL a la autonomía de Madrid, para mantener su situación como funcionario público en excedencia.

Según ha podido saber "Off The Record", Robles Piquer necesita exclusivamente figurar en una actividad política para conseguir la permanencia en Asuntos Exteriores —es diplomático— y mantener así su excedencia por razones de cargo público en ejercicio.

A propósito de la figura de Robles Piquer y otros dirigentes de Alianza Popular, un colectivo denominado "crítico" ha hecho llegar a los medios de comunicación un escrito según el cuál se hace necesario dar la "voz de alerta ante las reiteradas peticiones de respeto a la democracia interna de AP que han sido absolutamente ignoradas desde la actual dirección de éste, por lo que se está traicionando el ideario ético y político de AP, primando a recién llegados como Carlos Robles, cuñado de Manuel Fraga, y Angel Sanchís, socio de ambos en negocios no relacionados con la política y que sin duda hoy proyecta sobre AP la sombra de ser una simple sucursal de éstos".

DOCUMENTO ANTIFRANQUISTA DEL COLECTIVO CRITICO DE MADRID

Aunque el documento es apócrifo, lo significativo de las críticas es que "no dejan títere con cabeza", pues desde Manuel Fraga a Verstrynge, pasando por Robles Piquer o Enrique Mararambro y Enrique Villoria pasan por las horcas caudinas de la crítica más dura.

Termina el documento, de dudosa representatividad en la provincia de Madrid, señalando la "traición" que supone una alianza por parte de AP con el Partido Demócrata Popular. De José Luis Alvarez se dice que su sola presencia "incita al asco a los más tímidos demócratas".

Apenas quedan a salvo algunos dirigentes de AP de Madrid —salvo Villoria— sale mal parado del libelo, mientras la Ejecutiva Nacional de AP y los partidos aliados de PDP y UL son objeto de duras acusaciones.

LA CAMPAÑA DE AP-PDP-UL SE HARA "BOCA A BOCA"

La campaña de Jorge Verstrynge, como la que realizarán en toda España los candidatos de Alianza Popular se hará "boca a boca" según ha podido saber "Off The Record" en los medios técnicos que trabajarán para la campaña de AP-PDP-UL.

Según esta tesis, la Coalición va a hacer lo contrario del PSOE. Frente a los mitines previstos por el Partido de los Socialistas, Alianza y sus coaligados van a realizar contactos boca a boca, con reparto de folletos informativos de las expectativas municipales y conversaciones de los candidatos con los electores.

Los candidatos de AP-PDP-UL van a viajar constantemente para foguearse, con intervenciones en el metro, los mercados, las plazas públicas y las calles de mayor afluencia.

FRAGA VIAJARA POR TODA ESPAÑA BUSCANDO VOTOS

Por su parte, Manuel Fraga hará viajes en la precampaña y campaña electorales por toda España. Según un calendario, todavía sin confirmar, Fraga realizará el primer viaje de la precampaña a la Comunidad Autónoma Andaluza, en la que permanecerá los días 5, 6, 7 y 8 de abril. Los días 9 y 10 se trasladará al Valle de Arán y tras permanecer el día 11 en Madrid, viajará a Galicia los días 12 y 13. En Cataluña, Fraga apoyará la campaña los días 14 y 15 de abril.

La campaña como tal comenzará oficialmente el día 16 de abril, con presencia de Fraga en Toledo. Los últimos mitines del presidente de AP tendrán lugar el día 4 en Castellón y Valencia —ya en el mes de mayo—; el día 5 en Alicante y Murcia, y finalmente, el día 6 en Madrid, con un mitin final de campaña.

El aumento del precio de las especialidades farmacéuticas, en el BOE

EL PRECIO ACTUAL REGIRA HASTA EL AGOTAMIENTO DE EXISTENCIAS

Madrid, 25. (Efe). — El aumento del ocho por ciento en el precio de las especialidades farmacéuticas, autorizado por el Consejo de Ministros del pasado día 9, se recoge hoy en el Boletín Oficial.

Este incremento de precios entrará en vigor mañana, pero no para el público, sino para las empresas farmacéuticas, ya que los medicamentos y otras especialidades se seguirán vendiendo al precio actual hasta el agotamiento de existencias en los almacenes mayoristas, con lo cual, la subida se irá produciendo según se vayan reponiendo las especialidades.

Quedan excluidas de la revisión de precios las especialidades farmacéuticas autorizadas con posterioridad al uno de enero de 1981; las consideradas de consumo irrelevante por la Dirección General de Farmacia y Medicamentos; y los formatos de especialidades cuyo precio sea igual o superior a mil pesetas, impuestos incluidos.

Tampoco subirán las especialidades cuyo precio sea igual o superior al precio medio obtenido entre todas las de igual composición cuantitativa de principios activos, número de unidades por envase y forma farmacéutica similar.

El ocho por ciento de subida se desglosa en un 6,5 como aumento general; un 1,5 para especialidades elaboradas por empresas que hagan investigaciones, fabriquen materias primas en España o realicen exportaciones netas; y un 0,5 para las especialidades con especial interés terapéutico o precios desfasados.

ION ELECTRICA FENOSA, S. A.

ANUNCIO DE CORTE DE SERVICIO

Con el fin de realizar trabajos de reparación y refor- previa autorización de la Sección de Energía del ejo General de Castilla y León, se efectuarán las entes interrupciones en el suministro de energía rica el próximo

DIA 27

ARIO — DISTRIBUCIONES AFECTADAS

a 13 — Sub. Frómista, L/Villalcázar: Frómista, Revenga, Población de Campos y Villalcázar.

a 13 — Sub. Frómista, L/Santoyo: Parte de Frómista, Boadilla del Camino y Santoyo.

En beneficio de nuestros abonados, se procurará re- al mínimo el horario previsto, e incluso, si fuera ble, suprimir la interrupción. Rogamos nos disculpen las molestias que estos cortes de suministro puedan ionarles.

León, 23-3-83

presa dedicada a la venta de maquinaria para la alimentación y hostelería

NECESITA VENDEDOR

PARA SU CENTRO DE TRABAJO EN PALENCIA

REQUIERE

- Persona joven activa, con capacidad de organización y facilidad para trato humano.
- Libre servicio Militar.
- Experiencia comercial y conocimientos técnicos en la oferta de servicio.
- Nivel de estudios adecuados. Se valorarán estudios universitarios, así como dirección de personal y gestiones comerciales.
- Habituado al trato personal a cualquier nivel.
- Capacidad de planificar y llevar a cabo los objetivos fijados por la empresa.
- Dedicación exclusiva para actuar en Palencia capital y Provincia.
- Conocimientos amplios de la zona, residir en Palencia, carnet de conducir y coche propio.

OFRECE

- Integración en Empresa de gran solidez.
- Importantes beneficios sociales.
- Incorporación inmediata.

El proceso de selección se efectuará en Palencia c/ Conde Vallellano, 6

No se atenderán aquellas solicitudes que no adjunten amplio curriculum vitae, teléfono de contacto y foto- a reciente.

INTERESADOS DIRIGIRSE POR ESCRITO A HERMANOS LOPEZ DIEZ

Gregorio Fernández, núm. 1 VALLADOLID

Of. núm. 9.200 — Núm. anuncio 2.300

M.C.D.2022

Atentado en OYARZUN

UN POLICIA NACIONAL MUERTO Y DOS HERIDOS

Oyarzun (Guipúzcoa), 25 (Efe).—Tres policías nacionales que se dirigían hacia Fuenterrabía después de terminar un servicio de vigilancia en la cárcel de Martutene, han resultado heridos, otros dos, contusionados, al ser ametrallados desde una furgoneta.

Los disparos se han producido desde la parte superior de un monte, a la salida del peaje de Oyarzun, en la autopista, y han sido efectuados por varios individuos —se dice que eran cuatro— que estaban apostados en el monte y que han huido posteriormente en una furgoneta de color naranja, matrícula de Navarra.

Un trabajador de la fábrica Explosivos Riotinto, situada en el barrio de Arrangua de Oyarzun, ha señalado a "Efe" que, el ametrallamiento se había producido cuando él se dirigía a trabajar.

"Ha sido un desconcierto grande. Por los disparos, y el ruido que hacían, me atrevería a decir que eran de algo más importante que de ametralladora. De todas formas —añadió— era muy difícil determinar de dónde venían. Los policías, que venían en varios coches "Avías" también disparaban, pero creo que no lo hacían a ningún punto concreto porque no se sabía dónde estaban".

El ametrallamiento se ha producido en el kilómetro 12-700, de la Autopista Bilbao-Behobia, en dirección a Fuenterrabía, que es donde se encontraban acuartelados.

En este mismo sentido, el Gabinete de Prensa del Gobierno Civil de Guipúzcoa apuntaba la posibilidad de que el ametrallamiento se hubiera producido "en cruzado", y hubiesen disparado desde ambos lados de la calzada.

Los heridos por arma de fuego son José María Ellas Martínez, Enrique Olivares Pesquero y Ramón Martínez García. Los contusionados, que resultaron heridos como consecuencia del frenazo registrado en el momento del atentado, son Ramón Navarro Marín y José Nicol García. Todos ellos pertenecientes a la V Compañía de Reserva de Murcia.

FALLECE UNO DE LOS POLICIAS NACIONALES HERIDOS EN EL ATENTADO DE OYARZUN

San Sebastián 25 (Efe). — Ramón Martínez García, cabo de la Policía Nacional, herido esta mañana en el ametrallamiento registrado en Oyarzun, ha fallecido a las 11,05 horas de esta mañana a consecuencia de un paro cardíaco sufrido en la Residencia Sanitaria «Nuestra Señora de Aránzazu», de San Sebastián.

El parte médico facilitado minutos después de su entrada en este centro sanitario, decía textualmente: «El paciente sufre herida por arma de fuego con orificio de entrada en hipocondrio izquierdo, sin orificio de salida».

Según han informado a Efe en la Policía Nacional, la intervención quirúrgica a la que fue sometido se desarrolló con normalidad. No obstante, le sobrevino un paro cardíaco del que no pudo reaccionar.

El cabo Ramón Martínez García, al igual que sus otros cuatro compañeros heridos, pertenecía a la Quinta Compañía de Reserva de Murcia y se hallaba temporalmente destinado en Guipúzcoa.

EL CABO HERIDO EN ATENTADO EN OYARZUN HA MUERTO DE UNA PARADA CARDIO-CIRCULATORIA

San Sebastián, 25. (Efe). — El cabo de la policía nacional Ramón Martínez García, herido en el atentado perpetrado hoy en Oyarzun, ha fallecido en la residencia sanitaria de San Sebastián al sufrir una parada cardio - circulatoria cuando estaba siendo intervenido quirúrgicamente.

Según el citado parte médico, cuando se procedía a extraerle el proyectil, se produjo una gran hemorragia que tuvo como consecuencia una parada cardio-circulatoria de la que el paciente ya no se repuso.

Ramón Martínez García, nació hace 32 años en la localidad murciana de Ceutí. Estaba casado y tenía dos hijos, de cinco y dos años de edad. Su familia reside en la localidad de Molina de Segura, en la provincia de Murcia.

El cabo fallecido pertenecía a la quinta compañía de reserva de la policía nacional, había llegado a Guipúzcoa el pasado 4 de marzo y tenía que regresar a su destino en Murcia a primeros del próximo mes. Había ingresado en la policía nacional en abril de 1971.

Por otra parte, y según fuentes policiales, parece ser, que el atentado ha sido cometido por un solo individuo, que ha utilizado en su acción una escopeta de postas.

El atentado se ha registrado en medio de un gran vendaval y, según las mismas fuentes, con escasa visibilidad.

ARTEFACTOS EN SAN SEBASTIAN

San Sebastián, 25. (Efe). — Los artefactos que han hecho explosión esta madrugada en un comercio de electricidad y una farmacia de San Sebastián estaban compuestos por medio kilo de dinamita "Goma 2" cada uno de ellos, han informado fuentes paliciales.

El primer artefacto, que ha hecho explosión a la 1,25 horas de esta madrugada, estaba colocado en la puerta de acceso al comercio de electricidad y sonido "Angel Iglesias", sito en el número 9 de la calle de Sancho el Sabio, en el barrio donostiarra de Amara, y ha ocasionado desperfectos en la misma puerta.

El segundo artefacto estalló cinco minutos después y produjo daños en la fachada de la farmacia "Zabala", ubicada en el número 10 de la calle de Miracruz, en el barrio donostiarra de Gros.

Aunque todavía no hayan sido evaluados los daños ocasionados en ambas explosiones, parece ser, según primeras impresiones, que son de escasa consideración.

REGRESO DE ARGELIA EL VICEPRESIDENTE DEL GOBIERNO

Madrid, 25 (Efe). — El vicepresidente del Gobierno español, Alfonso Guerra, ha llegado a primera hora de esta tarde al aeropuerto de Barajas, procedente de Argelia.

Alfonso Guerra, que encabezó una nutrida delegación en la que figuraban los ministros de Industria y Energía, Carlos Solchaga, y de Obras Públicas, Julián Campo, permaneció cuatro días en Argelia, donde se entrevistó con el presidente Chadli Benyedid y otros altos dirigentes de aquel país.

POR EL TEMPORAL DE NIEVE

SUSPENDIDOS LOS VUELOS EN PAMPLONA

Pamplona, 25. (Efe). — Han sido suspendidos hoy los vuelos en el aeropuerto de Noaín (Navarra) debido al temporal de agua y nieve que cae desde la pasada noche.

En el servicio meteorológico de Noaín informaron a Efe que en las últimas horas se han recogido 14 litros por metro cuadrado de precipitaciones en forma de nieve, y que se ha registrado, a las ocho de esta mañana, una temperatura mínima de cero grados.

Respecto al estado de las carreteras en Navarra, el servicio de carreteras de la Diputación Foral informó de que es necesario el uso de cadenas en los puertos de Velate, Ibaneta, Lizarraga, Mezquiriz, Loiti, Echauri, Huici, Abaurrea y Coronas.

En la zona de la montaña navarra la nieve ha alcanzado un espesor de diez a quince centímetros.

BOLSA Y FINANZAS

Cotizaciones de los mercados de valores e impresiones de la jor facilitados por el BANCO DE BILBAO y la AGENCIA EFE

Correspondiente al día 25 de marzo de 1983

BOLSA DE MADRID

Madrid, 25. (Efe). — Se cierra la semana con una ses sostenida, cuyos cambios, en general, experimentan po oscilaciones.

El sector bancario inaugura, de nuevo, sus consabidas peticiones de cambios, ya que salvo un par de valores en a así como otros dos en baja, el resto de los títulos mantuvie sus cambios anteriores. El mercado, pues, se mostró soseg y con pequeña diferencia en menos en su índice general.

Al cierre, continuaba la misma tónica de tranquili De un total de 181 valores contratados en renta variable suben, 39 bajan y 91 no varían.

Indice general de la sesión: 112'25 contra 112'37. (11 —0'12).

COTIZACION ACTUAL			
Banco de Bilbao	240=	Banco Pastor	234
Banco de Andalucía	406+6	Banco Popular Español	24
Banco Central	202=	Banco de Santander	25
Banco de C. Balear	201=	Banco de Valencia	20
Banco E. de Crédito	269=	Banco de Vizcaya	34
Banco Exterior de E.	202=	Banco Zaragozano	22
Banco Guipuzcoano	218=	Bankinter	12
Banco Herrero	590—5	Finanbank	17
Banco Hispano A.	235=	Banco de Fomento	12
		La Unión y El Fénix E.	36

BOLSA DE VALENCIA

Valencia, 25. (Efe). — El mercado bursátil ha contin la trayectoria del jueves y al terminar la semana prese una jornada de trámite en la que la escasa actividad va i nada hacia las opciones vendedoras, ligeramente domina

Hay en la electricidad deseos de contención y resiste que se observan también en la banca.

Ello tienen como reflejo las repeticiones que son num sas en la sesión. De 46 valores contratados, 29 repiten, m tras que los que suben son 9 y 8 los que bajan.

En la energía es Petróleos el que pierde dos y medio Aguas Valencia gana uno. Todos los valores eléctricos se mitan a repetir con la excepción de Sevillana, que baja cuarto.

En la química, Explosivos sube uno y cuarto, cantidad es la que pierde Dragados en su grupo de la construcción cuanto a Telefónica tiene una ganancia de medio entero.

La banca abunda en repeticiones. Sólo se salen de línea el Hispano, que baja cuatro, y el Popular, que sube Hay también ganancias en las inmobiliarias y algún valor la inversión mobiliaria.

En el mercado de letras, pobres resultados: se nego 15 efectos por 10 millones, si bien la oferta era poco ma

Indice general: 113'98.

BB BANCO DE BILBAO

CONFICTOS LABORALE

(Viene de la pág. 17)

SANCION POR HUELGA

Guadalajara. — Las empresas adjudicatarias de las obras de la central nuclear de Trillo (Guadalajara), han comunicado a sus trabajadores —unos 2.500 en total— la sanción de suspensión de empleo y sueldo a causa de la huelga que mantienen desde el pasado día 22 y que durará hasta hoy viernes.

La coordinadora del comité de empresa ha hecho un llamamiento al Gobierno Civil, como responsable del orden, a fin de que no impida la entrada de los trabajadores a las obras ya que éstos califican la sanción de cierre patronal encubierto.

Se ha convocado otra huelga con paros intermitentes de cuatro horas, para los próximos días 29 y 30, a la vez que se prevé una huelga indefinida, en las mismas condiciones a partir del 5 de abril.

NEGOCIACIONES ROTAS

Bilbao. — Las negociaciones para la revisión el «XI con nio» de la empresa IBERD RO, que se había reanud ayer,, han quedado suspe das «sine die» por la emp hasta que una de las dos par solicite la reanudación se han informado a Efe fuen sindicales.

Ante esta situación, UG CC.OO. están estudiando posibilidad de convocar un ro, que de llevarse a c afectaría a un colectivo 7.500 trabajadores, repart por 21 provincias de Espa

HUELGA EN EL SECTO DEL CALZADO

Madrid. — Las centrales dicales CC.OO., UGT y U han convocado una huelga gal para los días 6, 12, 14, 20 de abril en el sector del zado.

Según informan fuentes dicales, el desacuerdo, mo de la huelga, radica en la paridad de posiciones en negociación del convenio lectivo con relación a derec sindicales, jornadas de tra y contratación temporal.

M.C.D.2022

FRANCIA

NERALES POR HUMBERTO II DE SABOYA, ULTIMO REY DE ITALIA

UDIERON REPRESENTANTES DE TODAS LAS CASAS REALES EUROPEAS

ecombe (Francia). — Majestades los Reyes de a, don Juan Carlos y doña, han asistido a mede ayer, en esta pelocalidad del este de a a los funerales «corinsepulto» de Humberto do de Saboya, rey desio de Italia.

ceremonia religiosa, en no hubo representación de la República italiambién han asistido el alduino de Bélgica, su la reina Fabiola; el de Barcelona, don Juan rbón, y el Duque de Cáon Alfonso de Borbón.

e los presentes se enban el príncipe Rainiero naco, el gran duque de burgo, el rey Constande Grecia y representantodas las casas reales as.

mismo, miembros ilusde la nobleza del viejo nte han asistido a los les del soberano italiaalleido el pasado 18 de a los 79 años de edad, clínica de Ginebra desde sufrir larga y penosa medad.

LA CEREMONIA

La ceremonia ha dado comienzo a las 15,45 (hora española), cuando la viuda de Humberto II de Saboya, la reina María José, y su hijo, el príncipe Víctor Manuel, solicitaron al nuncio papal, monseñor Felici, que iniciara el rito religioso, que se ha celebrado en la pequeña abadía benedictina de Haute ombe, a orillas del lago Le Bourget, donde los soberanos Saboyas son inhumados desde que existe el ducado de tal nombre, a inicios del siglo XI.

El rito fúnebre, concelebrado por 30 sacerdotes, fue oficiado en latín y seguido «in situ» por más de 8.000 fieles, la mayoría de los cuales resistió una lluvia torrencial al seguir la ceremonia a través de pantallas de televisión instaladas fuera del templo.

Muchos de estos fieles, llegados de todos los puntos de la «bota» transalpina, portaban banderas nacionales italianas, con el escudo de la Casa de Saboya y crespones negros.

Aún cuando el respeto a la solemnidad del acto no fue en ningún momento roto por los miles de asistentes, militantes de la Unión Monárquica Italiana (UMI) distribuyeron ayer en las cercanías de la abadía octavillas en las que se lamentaba el hecho de que «su» soberano falleciera fuera de Italia.

NO VOLVIO

«Mi único deseo es volver a mi país», había declarado públicamente Humberto II de Saboya, 28 días antes de su fallecimiento, que se produjo mientras el Parlamento italiano debatía la conveniencia o no de conceder esa voluntad.

Así pues, el difunto soberano no será inhumado en el panteón de Roma y sí en esta francesa Saboya, que fue reino y que «apenas» hace 120 años era italiana.

Los restos mortales de Humberto II de Saboya, último rey de la historia de Italia, descansan ya, en una pequeña abadía benedictina a menos de 200 kilómetros de su patria, junto a los de aquellos que fueron sus ascendientes, soberanos transalpinos desde hace ocho siglos.

Aquí, donde comienzan los Alpes, corazón de Europa.

Aznavour y Marcel Marceau triunfan en Nueva York

NUEVA YORK.—Los dos números uno del espectáculo francés, Marcel Marceu (derecha) y Charles Aznavour, bromean en el camerino del Teatro Belasco de Nueva York al finalizar la actuación del famoso mimo. Mientras Marcel Marceau, de 60 años, actúa en el Teatro Belasco, el simpar cantante francés, Charles Aznavour, tiene su show en el Teatro Lunt Fontainne de Broadway.—(Telefoto EFE-UPI)

Papa y los resistentes afganos

O DEL VATICANO.—El Papa Juan Pablo II conversa con cuatro representantes del iento de resistencia de Afganistán en lucha contra la presencia soviética en su país, transcurso de una breve audiencia concedida por el Pontífice en el Vaticano. Los entantes se encuentran en Roma para participar en el "Día de Afganistán", organizado por el Parlamento Europeo.—(Telefoto EFE-UPI)

Ecuador

LA MAYOR HUELGA DE LA HISTORIA

Quito, 25 (Efe).—La huelga nacional que desde el miércoles tiene paralizado a Ecuador es la séptima que convoca el poderoso Frente Unitario de los trabajadores (FUT) y la de mayor éxito para el Movimiento Obrero de este país, de ocho millones de habitantes.

Según fuentes oficiales, hasta ahora se ha registrado un muerto, medio centenar de heridos y cerca de dos centenares de detenidos.

Las calles de las ciudades presentan un aspecto desolado, con la basura y los restos de las barricadas acumuladas, que son sorteados por los escasos vehículos particulares que circulan.

Ante los rumores de una intervención del Ejército y la circulación de octavillas que reclamaban un Gobierno Militar, el ministro de Trabajo dijo que las Fuerzas Armadas son leales a la Constitución.

La huelga se convocó en protesta por las medidas económicas que el Gobierno hizo públicas el pasado viernes y que, entre otras cosas, incluía una devaluación de la moneda del 27,2 por 100.

El "FUT" pretende con esta medida de fuerza que esas disposiciones se deroguen, que el salario mínimo se eleve a 8.000 sucres (unas 25.500 pesetas) y que los ministros económicos del Gobierno sean cesados.

Londres: Mató al ex-amante de su esposa 10 años después del adulterio

Londres. (Efe). — El bombero Robert Ryan, de Luton (al norte de Londres), mató al ex-amante de su esposa diez años después del adulterio y luego se suicidó.

Robert Ryan de 40 años, supo que padecía de cáncer incurable hace unos días. Ayer, miércoles, fue en busca de Graham Langley, antiguo compañero de trabajo, y en el aparcamiento donde éste solía dejar el coche le esperó.

Cuando Langley aapreció y fue a subir al automóvil. Robert Ryan le disparó una bala en la cabeza. Luego fue a su casa y, sentado en el asiento delantero de su coche, se disparó un tiro en la boca.

El detective de la policía encargado del caso declaró hoy que "Ryan sabía que se estaba muriendo y decidió que Langley debía morir".

M.C.D.2022

Anuncios por palabras

Alquileres

SE ALQUILA casa amueblada próxima capital. Tfnos. 740050 ó 771127.

SE ALQUILA piso Panaderas, 5, quinto, calefacción individual, sin gastos. Tfno. 723990.

ALQUILO dos naves 250 metros, una, estanterías y calefacción. Tfnos. 770952-770705.

ARRIENDO piso calle Santiago 18, servicios centrales y cochera. Tfno. 741998.

SE ARRIENDAN 10 hectáreas de alfalfa, término de Amusco. Tfno. 943-288192.

ALQUILO piso amueblado. Guzmán el Bueno, 7. Teléfono 721130.

SE ALQUILA piso amueblado frente Angelinas. Informes: Conde Vallellano, 6, sexto izquierda.

ALQUILO piso Rizarzuela. Teléfono 740773.

SE ARRIENDA piso en Venta de Baños. Llamar al teléfono 770517.

Automóviles

SANSE. Automóviles seminuevos. Antes de comprar, vender o cambiar su coche consúltenos. Ofrecemos gran calidad y muchas facilidades. María de Molina, 2. Tfno. 725541.

AUTOMOVILES 200. Compraventa y cambio de vehículos. Revisados. Facilidades, sin entrada hasta 36 meses. Felipe II 10. Tfno. 721076.

VEHICULOS DE OCASION totalmente revisados y garantizados. Peugeot 504, Citroen CX, Citroen GS, Citroen furgoneta, Seat, Simca. Grandes facilidades de pago. FELIX DEL PASO. Mayor, 160. Palencia.

AUTOMOVILES Anderez, coches usados de todos los modelos, revisados y garantizados. Facilidades de Pago. Quelpo de Llano, 2. Tfno. 741560.

VENDO camión Avia 2.500. Tfno. 721634.

VENDO R-8. Tfnos. 746515-830115.

Enseñanzas

PROFESORA de EGB da clases particulares. Tfno. 740891.

CURSO DE PELUQUERIA Y ESTETICA. Impartido por profesionales. Clases teórico-prácticas y sistema de enseñanza por medios audiovisuales. Plazas limitadas. Matrícula abierta. Información y matrícula: Paseo Zorrilla, 99. Valladolid.

Fincas

VENDO nave en Polígono Industrial Nuestra Señora de los Angeles. 6.300 m2. Edificados 5.000. Tfnos. 837089-983/355800.

SANTANDER. Vendo piso soleado. Exterior. Teléfono 942/336256.

SE VENDE piso grandes facilidades. Tfno. 741109.

SE CAMBIAN pisos o locales en Palencia por casas viejas, solares o fincas. Tfno. 744414.

HISPALAR, General Franco 7. Piso céntrico 4 dormitorios, baño, aseo, plaza garaje, servicentrales.

VENDO piso octavo en calle Goya, 1 (Antes Trav. Comandante Velloso), salón y tres habitaciones, cocina, y baño. Todo exterior, amplia terraza, calefacción central, garaje. Precio a convenir. Interesados telefoneen a: (983) 258975-254894.

FINCAS MARCOS. Manuel Rivera, 1. Teléfono 720760. Fincas de recreo en el Camino de San Román, 5.000 metros, con servicios de agua, luz y fuerza eléctrica. Parcelas de recreo en Grijota, 3.000 metros, a 175 pesetas el metro. Parcelas de recreo en la Carretera de Carrión, superficie diversa desde 2.000 a 5.000 metros. Finca de secano en Ampudia, 26,63 hectáreas. Fincas en Becerril del Carpio, 0,35 hectáreas de secano y 0,47 hectáreas de regadío. Finca de secano en Castrillo de Villavega, 1,02 hectáreas. Molino y 4 hectáreas en una isla en el Pisuerga a 4 kilómetros de Astudillo. Fincas de regadío en Grijota, 14,53 hectáreas, 8,89 hectáreas, 5,39 hectáreas, 3,50 hectáreas, 2,80 hectáreas, 1,50 hectáreas. Casa en Villamuriel de dos plantas, 100 metros cada planta. Casa-solar en el mejor sitio de Grijota, 1.100 metros.

VENTA pisos terminados con plaza garaje. Tfno. 721400.

¡ATENCION!

En el centro de Palencia y Venta de Baños

- PISOS
- LOCALES
- PLAZAS DE GARAJE

Informes:

CID-PAREDES S.A.

C/ Ignacio M. Azcoitia, 11
«Centro San Francisco»
Plaza Porticada
Tfno. 746833. PALENCIA

VENDO piso lujo, calle Mayor, 136 metros útiles. Tfno. 747659.

SE VENDE local comercial y entreplanta en Avenida de Madrid, núm. 3. Tfno. 728369

VENDO local comercial en Carrión de los Condes, buena situación para cualquier negocio. Llamar: Tfno. 827042.

VENDO local barato, acondicionado cualquier negocio, válido para oficina o cambio por huerta o piso. Las Cantigas, 7. Palencia.

CAMBIO piso en Venta de Baños por uno en Palencia. Teléfono 720474. Llamar de una a tres y de nueva a once.

VENTA DE BAÑOS. Piso estrenar, 2.990.0000 pesetas, facilidades, cinco habitaciones, baño y aseo. Calefacción individual. Tfno. 983 335767, nueve noche.

SE VENDE casa y arriendo piso. Tfno. 740385.

APARTAMENTOS dos dormitorios, sin gastos comunidad, céntricos, nuevos. Teléfono 747866.

SE VENDE o se traspasa despacho de pan. Tfno. 749687. Llamar tardes.

VENDO casa San Cebrián de Campos. Tratar con Alberto Blanco, calle Frechilla, 16. Palencia.

VENDO 3.000 metros de era en Manquillos. Tratar en Husillos, Arturo.

VENDO piso todas comodidades. Calle Jardines, 1, segundo B.

SE VENDE casa planta alta, con negocio instalado en el bajo. Tfno. 748824.

A. P. I. Venta piso calle Colón, cuatro dormitorios, salón, cocina, baño, aseo, terraza, garaje, servicentrales Precio: 5.500.000. Información: calle Martín Calleja, Tfno. 747167.

VENDO piso seminuevo 123 m2 útiles, servicios centrales, Casado Alisal, 47, primero D (frente Escuela Taller Virgen de la Calle) con cochera, salón-comedor, cuatro habitaciones, todas exteriores, cocina-office, baño, aseo, despensa, armarios empotrados. Buen precio. Visitar 3,30 a 4,30 tarde. Tfno. 743524.

A. P. I. Venta de piso calle Las Cantigas, tres dormitorios, comedor, cocina, baño, calefacción individual, pocos gastos Precio: 1.900.000. Información: calle Martín Calleja, teléfono 747168.

SE VENDE piso de particular a particular, en Polígono Residencial. Llamar Tfno. 740828.

A. P. I. Piso calle Torres Quevedo, tres dormitorios, comedor, cocina, baño, terraza, exterior, pocos gastos. Precio: 2.200.000. Información: calle Martín Calleja, 9. Teléfono 747167.

Ganados y aves

VENDO charolés francés. Teléfono 833152.

SE VENDEN 40 ovejas emparejadas. Pedro Fontal. Pino del Río.

VEIDO 20 ovejas emparejadas. Gregorio Andrés. Cisneros.

VENDO terneros de leche en Santoyo. Laurentino.

SE VENDEN cerdos al destete. Carretera Santander, km. 13.

VENDO 10 ovejas emjarejadas. Jesús. Santiago del Val.

VENDO 50 borras pariendo y 60 corderas churras seleccionadas de 25 a 30 kilos. Modes. Castrillo de Villavega.

POR FALTA de pastor vendo 20 ovejas emparejadas. Raquel. Celadilla del Río.

VENDO sobreborro y 16 ovejas emparejadas con lechazos. Manquillos. Isidro.

VENDO vaca abocada. Palacios del Alcor. Pablo.

Hospedajes

HUESPEDES pensión completa, habitación individual. Teléfono 722756.

SE COMPARTE piso con chicas, servicentrales. Teléfono 722901.

SE COMPARTE piso con chicos o chicas. Doña Urraca, 2 segundo izquierda.

SE ALQUILA habitación piso compartir chicos. Tfno. 747876.

SEÑORITAS comparten piso con señoritas. Menéndez Pelayo, 23, segundo.

Maquinaria y Reparaciones

VENDO sembradora-abonadora Jolpa de 15 botas y sembradora de 17 botas. Tfno. 741747.

Trabajo

EMPLEADA de hogar interna, responsable, mayor 20 años. Tfno. 726383.

SE NECESITA mecánico y viajante con experiencia en riego por aspersión. Maquinaria y Riegos ZEREP, S. L. Teléfonos 724343-728007. Oferta numero 8.847. Referencia 2.299.

FONTANERO electricista, reparaciones, instalaciones calentadores. Tfno. 720348.

SE NECESITA asistenta para chalet. Carretera Villamuriel, kilómetro 5. Tfno. 772497.

NECESITO empleada de hogar para Madrid. Informes Avenida José Antonio, 9, séptimo

SE NECESITA chica. Interesadas llamar de 3 a 5 y de 8 a 10. Tfno. 730178.

ASISTENTA con informes necesito. Mayor, 152, segundo.

SE NECESITA chica fija, 25 a 40 años, con informes, tardes libres. Tfno. 720183. Llamar mañanas.

SE REALIZAN trabajos de arada. Tfnos. 742907-744637.

ALBAÑILERIA: Especialidad colocación de azulejos, cuartos de baño, cocinas. Teléfono 727863.

SE OFRECE conductor con carnet de primera. Razón: Doro. Manquillos.

SE NECESITA asistenta. Teléfono 727913. Llamar de las cinco en adelante tardes.

SE OFRECE chófer, carnet de primera. Tfno. 727510.

Traspasos

TRASPASO o vendo taller de carpintería y cochera, buena clientela. Tfno. 890306. Saldaña.

SE TRASPASA o alquila B Dallas. Razón: puesto de patos Galo.

Varios

VENDO dos cafeteras, coc bar, máquina hielo, cám botellas, todo seminue Traspaso bar o arriendo de cho cocina por no poder at der. Soto de Cerrato. Bar.

VENDO puertas y ventanas derribo. Federico Mayo, mero 30.

VENDO garbanzos, coche Teófilo. Arenillas de Nuño rez.

VENDO paneles chapa de cofrar 2.50 x 0,50 y alquilo cal comercial 63 m2. Ju Bravo. Polígono. Tfno. 7464

DOY PERRO cruce alemá lobo, tres años. Tfnos. 7448 743306.

Vehículos

VENDO Jeep Comando E Como nuevo. Tfno. 741747.

SE VENDE camión 4 ejes culante, con trabajo. Teléf 748989. (Horas de oficina)

Ventas

VENDO paja de trillo. Rivas Campos. Ignacio Garcia.

VENDO semilla de alfalfa berto Ramos. Santoyo.

Librería Anticuaría Gr Pasaje Crédito, 7. Barcelon Solicite catálogos.

FULDA neumáticos impo ción. Agrícola, gran dura precios sin competencia.

FULDA neumáticos impo ción, máxima seguridad, ración, economía, para vehículo.

FULDA concesionario Pale Provincia Autocares GO Venta, montaje, todas ma neumáticos. 725408.

VENDO cachorros Pointer. léfono 747671.

TELEFONOS USUALES

Bomberos	74 23 2
Casa de Socorro	72 24 0
Residencia Seguridad Social	72 29 0
Servicio de Urgencia Seguridad Social	74 6.
Ambulatorio	74 40
Hospital Provincial	72 82 0
Hospital - Clínica Cruz Roja	72 41 0
Clínica «Virgen de la Salud»	74 77 0
Sanatorio Psiquiátrico Masculino	74 23 0
Sanatorio Psiquiátrico Femenino	72 09 0
Urgencia Policía	06
Policía Nacional	74 27
Comisaría Policía	74 30
Policía Municipal	74 76
Guardia Civil	72 31
Guardia Civil (C. Operativa de Servicios)	72 11 0
Guardia Civil Tráfico	72 06
Estación Renfe (FF. CC.)	74 30
Estación Autobuses Renfe	74 47
Estación Autobuses	74 32
Taxi, servicio nocturno	74 39
Telégrafos (Telegramas por teléfono)	22 20

M.C.D.2022

Crucigrama

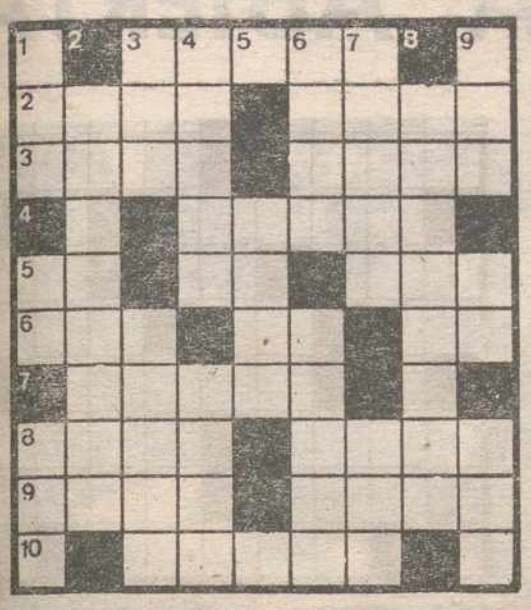

HORIZONTALES: 1: Moneda de plata de Servia, equiente a una peseta. 2: Río ruso. Rumiante. 3: Fausto, ple. Grito de los musulmanes pidiendo cuartel. 4: rto francés. 5: Nombre de letra. Contracción. Consotes iguales. 6: (al rev.) Pecado. (al rev.) Símbolo del libdeno. Símbolo del oro. 7: Coca. 8: Introduzca. Culos. 9: Hijo de Sem. Antigua confederación de ciudades manas para fines comerciales. 10: Manecilla del reloj.

VERTICALES: 1: Tejido liviano. Negación. Calamidad. Rebosar los límites 3: Río sueco. Plural de letra grie- 4: Esclavo de los lacedemonios. Séptima encarnación Vichnú. :5 Ciudad de Gerona. 6: Garantía. Famoso bino. 7: (al rev.) Conquistar. Pueblo de Huesca. 8: Bos. 9: Gatillo del arma de fuego. Pronombre. Condimen-

SOLUCIONES A LOS PASATIEMPOS DEL DIA ANTERIOR

AL CRUCIGRAMA

ORIZONTALES: 1: Ra- 2: Icen. Remo. 3: Caser. 4: Timón. 5: Ca Ad. 6: Ola. Es. So. 7: Ule- 8: Añal. Bará. 9: Lago. 10: Ayuda.

ERTICALES: 1: Tic. Co. Ala. 2: Cataluña. 3: reT. Alaga. 4: Anita. Eloy. 5: Idem. 6: Aram. Sabed. 7: Resol. Ara. 8: Menestra. 9: Sor. Yo. Aré.

AL JEROGLIFICO

—El repertorio.

ADIVINANZAS

NUMERO UNO

Fuí primero vegetal,
rica tela fuí después,
y al llegar a mi vejez
una pasta desigual;
hoy me encuentro transformado
desempeñando altos puestos,
custodio los pensamientos
y por doquier los traslado.

NUMERO DOS

Soy fuerte, soy sorda, y muda,
calor y frialdad defiendo,
sin ojos dicen que viendo
estoy, y es cosa sin duda,
que a veces oigo, y entiendo.

NUMERO TRES

Delante de Dios estoy,
entre cadenas metida,
ya me suben, ya me bajan,
ya estoy muerta, ya estoy viva.

NUMERO CUATRO

Una dama hermosa
corre su fortuna,
corta sin tijeras,
cose sin agujas.

RETRATO ROBOT

MANOLO GOMEZ BUR,

36 años como primer actor

"La suerte, la Providencia y yo lo hemos hecho todo"

MANOLO GOMEZ BUR

Manolo Gómez Bur sigue siendo, a los 65 años, uno de los actores más queridos y respetados de los escenarios españoles, con más de 100 títulos a sus espaldas. Su primer éxito lo alcanzó con la obra de Carlos Llopis, «Nosotros, ellas y el duende», en 1946, y desde entonces, Manolo ha figurado siempre en cine y televisión. Para que puedan conocer un poco mejor a este gran actor, aquí tienen su retrato-robot:

Nombre completo: Manuel López de la Osa.

Lugar de nacimiento: Madrid.

Fecha de nacimiento: 21 de abril de 1917.

Altura: 1,69.

Peso: 66 kilos.

Su mejor recuerdo: «Cuando el Rey fue a verme por primera vez, con «La Sopera».

Su peor recuerdo: «Una vez que me quedé ciego en escena, hace más de 20 años, durante una representación de «Las mujeres y yo», a causa de un tumor cerebral».

Una fecha decisiva en su carrera: «El año 46. Entonces hice la obra de Carlos Llopis «Nosotros, ellas y el duende» que fue la que me dio suerte, popularidad y todo lo que eso trae consigo».

La persona que más ha influido en su carrera: La suerte, la Providencia y yo. No he tenido ayuda de nadie aunque conservo recuerdos agradables de varias personas, especialmente de Guadalupe Muñoz Sanpedro. Siempre tuvo confianza en mí y hace 40 años me dijo que un día sería primer actor y que seguiría siéndolo mucho tiempo. Parece que vio el futuro».

Su hobby: «El fútbol».

Su coche: «Tengo un Alfa-Romeo. Me gustan los coches pequeños, de sport».

Su plato favorito. «El cocido».

Qué deporte practica: «La natación y el frontón, siempre que tengo una oportunidad».

Su vida sentimental: «Llevo treinta años casado y sigo tan feliz como el primer día. No tengo hijos, pero los he echado de menos».

La mejor crítica: «La mejor no puedo saber cuál es. Llevo más de cien obras, y he caído siempre muy bien. Creo que debido a la veteranía, los críticos me tratan mejor de lo que merezco».

La peor crítica: «Tampoco me acuerdo pero, por supuesto, me han dado palos, como a todos los actores».

Su autodefinición: «Soy muy optimista y un profesional, respetuoso con el texto —aunque meta alguna «morcilla»— que no concibe más que trabajar en el teatro».

Su actor favorito: «Tanto en actores como en actrices, un profesional se tiene que reservar sus gustos, porque el teatro es una gran familia. Además hay una baraja tan sublime, que el nombrar tan sólo a uno sería ofender a los demás».

Su programa favorito en televisión: «La televisión me distrae mucho... para mí es un hobby. La Conquista del Oeste, siempre me ha gustado. La temporada anterior me las vi todas y ésta, hasta ahora, también».

Algún programa que le gustaría hacer en televisión: «A mí lo que más me gusta, son las obras de teatro, así es que en televisión, también me gustaría hacer obras de teatro. Sí te puedo decir que lo más bonito que he hecho en mi vida lo hice para televisión y fue «El Autor y sus Personajes».

Paloma CEBRIAN
(Europa Press)

Pantalla abierta

(Viene de la página 24)

estancia en Israel, donde se encuentra rodando la película «Shara», ha recibido un buen número de valiosísimas joyas de personalidades árabes; pero las ha rechazado todas alegando que las piedras preciosas no le interesan. Por otro lado, la madre de la actriz le tiene preparado a su hija un apretado programa de trabajo cuando finalice el rodaje de «Shara». Teri Shields quiere que Brooke grabe un disco de música country y que represente una firma de medias llamada Brooke Look. De la misma manera tiene pensado realizar una serie de dibujos animados para televisión, cuyo personaje principal será una caricatura de su hija. La madre de la actriz se ha propuesto a toda costa que su hija se haga millonaria y al parecer se va a salir con la suya ya que la joven Brooke gana una fortuna con cada trabajo que desempeña. Por protagonizar «Shara», por ejemplo, va a percibir 150 millones de pesetas.

Ya hay una artista más en el clan de los Fonda. Se trata de BRIDGET FONDA, hija de Peter Fonda y Susan Brewer, y por consiguiente nieta del fallecido patriarca de la familia Henry Fonda. La muchacha, que tiene actualmente diecinueve años, acaba de ingresar en la prestigiosa escuela neoyorquina de Lee Strasberg, Actor's Studio, y ha manifestado que su vocación artística la tiene desde que nació. Los profesores de arte dramático del a escuela afirman que Bridget tiene un estilo a la hora de interpretar muy similar al de su tía Jane, pero la joven asegura que no desea parecerse a nadie y que va a luchar muy duro por lograr un puesto digno en la profesión.

La famosa actriz norteamericana KIM NOVAK se ha retirado definitivamente de las pantallas cinematográficas al cumplir los 50 años de edad. Kim se dedica ahora a la cría de ganado en su rancho de California, donde vive con su segundo marido, el veterinario Robert Malloy. La actriz se casó en primeras nupcias con Richard Johnson, divorciándose un año después. En 1975 volvió a contraer matrimonio con Robert Malloy y desde entonces su vida profesional ha sido muy limitada. Su última película fue una producción inglesa titulada «Espejo roto», en la que trabajó con Rock Hudson y Liz Taylor. Kim es una gran amante de los animales y se siente muy feliz rodeada de ellos en su espléndida finca de 120 acres.

AL CORLEY, el popular Steve Carrington de la serie «Dinastía», tiene proyectado volver nuevamente a España en el plazo de unos meses para presentar su primer trabajo como cantante. El actor permaneció recientemente una semana en España visitando ciudades como Madrid, Cuenca y Valencia. En el transcurso de su próxima visita Corley realizará varios recitales en Madrid y Barcelona.

El internacional FERNANDO REY será galardonado en el transcurso de una ceremonia de entrega de premios del próximo Festival de Cannes, como uno de los seis mejores actores del mundo. La dirección del prestigioso Festival ofrece anualmente un premio especial a los seis mejores profesionales de la industria mundial. El año pasado los premios se repartieron entre los seis mejores directores del mundo y este año les ha tocado el turno a los actores.

RECOMENDAMOS

ESTA SEMANA

«VEREDICTO FINAL», de Sidney Lumet. Paul Newman y Charlotte Rampling encabezan el magnífico reparto de esta excelente película dirigida por el realizador de «Doce hombres sin piedad». Newman encarna a un abogado decadente y dado a la bebida que lucha enfurecidamente por ganar uno de los pocos casos que le confían. La interpretación de Newman es bastante meritoria, o al menos así lo han estimado los responsables de la Academia de Hollywood al nominarle para el Oscar al mejor actor protagonista. Paul Newman ya tiene en su haber cinco nominaciones y de conseguir este año la preciada estatuilla sería la primera de su carrera. Por otra lado, la película ha recibido cuatro nominaciones más para el Oscar: a la mejor película, al mejor director, al mejor guión adaptado y al mejor actor secundario (James Mason).

MABEL GONZALEZ
(Servicios Especiales EFE)

M.C.D.2022

SUCESOS

La asesinó brutalmente al no dejarse violar

Burgos. (Efe). — Una joven fue asesinada esta madrugada en la carretera de Quintana Dueña, en la periferia de la capital burgalesa, al resistirse a ser violada.

La víctima, Teresa Cuesta Monzón, de 19 años, soltera y con residencia en la capital burgalesa, fue sorprendida por su presunto agresor, Jesús Delgado Escribano, de 22 años, vecino también de Burgos, quien la llevó al extrarradio y al no acceder a consumar el acto carnal la golpeó con una piedra en la cabeza hasta causarle la muerte.

Al parecer, el presunto autor se dirigió después a su domicilio donde se presentó con las ropas manchadas de sangre y, ante las preguntas de su esposa, confesó a ésta el hecho que había cometido. Le dijo también que iba a coger 8.000 pesetas que tenía guardadas y que se alejaría de Burgos para alistarse en la legión.

Avisada la policía por la propia esposa de Jesús, éste fue buscado por toda la ciudad hasta ser localizado. Jesús Delgado condujo a los inspectores al lugar donde había cometido el asesinato y escondido a la víctima.

Fallecieron asfixiados en la celda que ocupaban

Sevilla. (Efe). — Dos jóvenes que se encontraban encerrados en el depósito carcelario municipal de la localidad sevillana de Castilleja de la Cuesta, fallecieron asfixiados, a consecuencia de un incendio en la celda que ocupaban.

Aquilino Utrera Recio, de 25 años, y José García Pedregal, de 33, fueron detenidos el martes, cuando conducían un coche robado. Trasladados al depósito municipal de Castilleja, quedaron internados en espera de su puesta a disposición de la autoridad judicial correspondiente.

De madrugada, por causas que se desconocen, se produjo un incendio en la celda que ocupaban y ardieron completamente un colchón de goma espuma y una silla.

Aquilino Utrera era mecánico de profesión y José García Pedregal se encontraba en paro. Ambos residían en la localidad de San Juan de Aznalfarache. Al parecer, García Pedregal tenía antecedentes por tráfico de drogas.

Lima: Ochenta personas que viajaban en un autobús murieron sepultados

Lima. (Efe). — Ochenta personas que viajaban en dos autobuses murieron sepultadas por un aluvión de barro y piedras que se originó cerca de Lima, entre las localidades de Santa Eulalia y San Mateo. Algunos pasajeros de los autobuses lograron huir, pero la mayoría murió.

Por otro lado, más de cien viviendas de la localidad de Chosica, a unos 40 kms de Lima, y de otras poblaciones cercanas han sido destruidas por tres aluviones.

Asimismo, en Tingo María, zona selvática del departamento de Junín, al este de Lima, diez personas murieron a consecuencia de una avalancha.

Las localidades de Piura y Sullana, en el norte del Perú, fueron nuevamente anegadas por lluvias torrenciales que no cesan en esa zona, duramente castigada por crecida e inundaciones.

Condenado a 7 años por violación, homicidio frustrado y robo

Bilbao. (Efe). — Manuel Nicolás Jiménez, de 19 años de edad y de profesión carnicero, ha sido condenado a casi siete años de prisión por la Audiencia Provincial de Vizcaya, por los delitos de violación, homicidio frustrado y robo con intimidación.

En la sentencia se condena también a Manuel Nicolás Jiménez a que indemnice a su víctima con dos millones de pesetas.

Los hechos se registraron en Baracaldo en febrero de 1982. Según la exposición que realizó el fiscal, el procesado sorprendió a una joven en una calle de Baracaldo. Obligó a la muchacha, a punta de navaja, a que le acompañara hasta un callejón. Allí le conminó a realizar la "fellatio" y le quitó algunos objetos de valor.

● ACTUALIDAD CINEMATOGRAFICA
PANTALLA ABIERTA

CHRISTOPHER LAMBERT, un joven neoyorkino d 25 años ha sido elegido para interpretar a la ya mitológica figura de Tarzán en la película que Hugh Hudson (el director de la galardonada «Carros de Fuego») está preparando actualmente bajo el título de «Greystoke: the legend of Tarzán, the lord Of the apes». Christopher nació en la ciudad de los rascacielos el 29 de marzo de 1957 y se crió en Ginebra, trasladándose posteriormente a París, donde estudió en el Conservatorio de la ciudad. Hasta la fecha ha tomado parte en tres producciones francesas, pero la película de Hudson será la oportunidad de su carrera artísti a. Junto a él trabajan en el film Ralph Richardson e Ian Holm, actor que protagonizó el año pasado «Carros de Fuego».

«Swing Shift, la nueva película que protagoniza la simpática GOLDIE HAWN, ha comenzado a rodarse en Hollywood bajo la dirección de Jonathan Demme. El argumento del filme se desarrolla en Santa Mónica, California, durante los caóticos días de la Segunda Guerra Mundial cuando innumerables jóvenes americanas eran reclutadas para desempeñar importantes puestos en la retaguardia de los frentes de combate. Lógicamente Goldie es una de las chicas elegidas para este trabajo y su papel nos recuerda de alguna manera al que realizó en «La Recluta Benjamín», película que le diera gran popularidad. El productor de «Swing Shitf» es Jerry Bick y los autores del guión, Ron Nyswaner, Bo Goldman y Nancy Dowd. En cuanto al director hay que reseñar que fue el realizador de «Melvin y Howard», película que obtuvo dos Oscar la temporada pasada.

TOM SELLECK, uno de los actores más populares actualmente en Norteamérica por la serie televisiva «Magnum P. I.», es el héroe de la superproducción «La Gran Ruta de China» que está considerada, hasta el momento, como la película más cara de 1983. Selleck interpreta el papel de excombatiente americano llamado O'Malley que dirige una escuela de pilotos. La acción del filme se sitúa en la postguerra de la Primera Guerra Mundial y fue rodada en Yugoslavia. Junto a Selleck aparece como co-protagonista femenina la actriz Bess Armstrong y la dirección ha sido obra de Brian Hutton.

El popular cantante y actor francés CHARLES AZNAVOUR vuelve nuevamente a las pantallas con la ingeniosa comedia «¿Por qué corres, David?». En ella encarna al padre del protagonista, un alocado joven llamado David que está interpretado por el actor galo Francis Huster. El resto del reparto está formado por Anouk Aimée, Nicolé García y Magali Noel, entre otros, y el director es Eli Chouraqui.

PETER STRAUSS, famoso protagonista de la serie de televisión «Hombre Rico, Hombre Pobre», aparece ahora en su última película ataviado con una extraña indumentaria de cazador galáctico. El filme, que se está rodando actualmente en los Estados Unidos, lleva el título de «Cazador espacial, aventuras en la zona prohibida» y relata una historia de aventuras de ciencia ficción similar a la que se cuenta en «La Guerra de las Galaxias». El reparto de la cinta está compuesto por Molly Ringwald, Ernie Hudson Andrea Marcovicci y Paul Boretski.

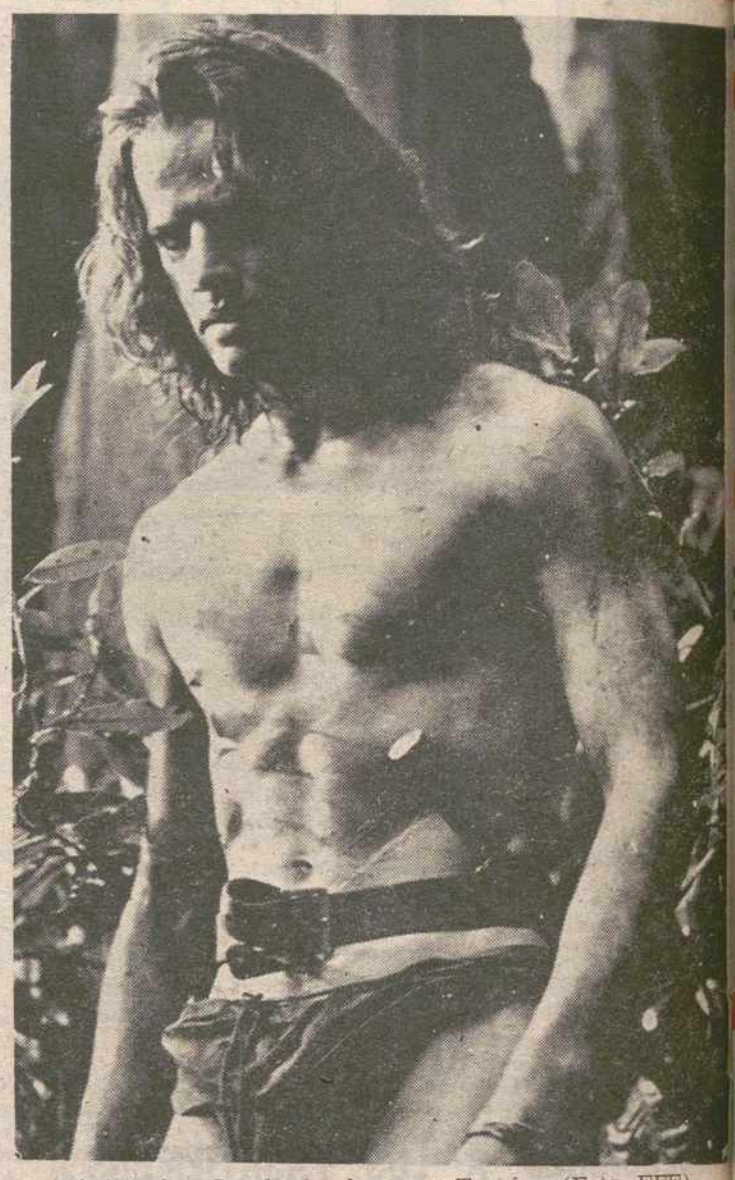

Christopher Lambert, el nuevo Tarzán.—(Foto EFE)

★ **EL NEOYORQUINO DE 25 AÑOS CHRISTOPHER LAMBERT ES EL NUEVO TARZAN**

★ **Charles Aznavour vuelve al cine con la película "¿Por qué corres, David?"**

★ **BROOKE SHIELDS GANARA 150 MILLONES DE PESETAS POR LA PELICULA "SHARA"**

★ **Al Corley [Dinastía] volverá a España, pero como cantante**

★ **FERNANDO REY será galardonado como uno de los 6 mejores actores del mundo en el Festival de Cannes**

CURIOSIDADES

La lista de pretendientes d la bella actriz de 17 año BROOKE SHIELDS, cada d va en aumento. Durante s

(Continúa en la página 23)

M.C.D.2022